מחיר לשכה: ...	ירדן והנהלה	הערב ואחראי	העורך ואחראי	העורך:	רחוב גלגר	Yedioth Ahronoth	יום ג', י"ב באדר ב', תשנ"ה	2.40 ש"ח	2.00 ש"ח
...	יהודה מרום ז"ל	נח מרום ז"ל	ארנון מרום	משה ורדי	רח' מרום 2, תל-אביב	يديعوت احرونوت	14.3.1995 גליון מס' 19720	(כולל מע"מ-2%)	(באילת)

הערכה: בקרוב יחודשו פגישות השגרירים והרמטכ"לים של ישראל וסוריה

„אין להפריז באופטימיות" לאחר השיחות בדמשק

מוכיר המדינה כריסטופר ידווח הבוקר לרבין על פגישתו עם אסד • לאחר מכן ישוב לסוריה לסיבוב שיחות נוסף

אברושמי, חופשה ראשונה

חצוף של אמנל גרינצוויג, אתמול בירושלים. „בגי משפחתי לא רצו אפילו לבוא ולבקר אותי כאן. זה כואב מאוד". ראה עמ' 16 (האלבום: זוס 77)

הוכתה, נאנסה, נקברה חיים – וניצלה בנס

זוהר קטע מחשבול שלאורכו זוחלת הנתקפת (האלבום: צביקה טישלר)

הקרבן – נשואה ואם לארבעה, בת 34 • החשד: שורת המעשים המחרידים בוצעה על ידי בדואי, המוכר לה • היא נחלצה מהקבר וזחלה 17 שעות עד שרץ „ג'וגינג" גילה אותה בחוף תל ברוך במצב קשה • עמוד 5

מאת שמעון שיפר, כתבנו המדיני

מזכיר המדינה ד"ר כריסטופר, וורן כריסטופר, יודווח הבוקר לר"אש הממשלה, יצחק רבין, על תוצאות שיחותיו בדמשק עם נשיא סוריה אסד.

אמש ניתן היה לחוש אצל האמריקנים, שהגיעו מדמשק, כי „משהו זז" בצד הסורי, אולם משקיפים בי"רושלים הביעו העדכה שאין להפריז בחשיבות התזוזה הזו, שאינה משמעותית כל עיקר.

מקורות אמריקניים מסרו, כי היום, אחרי שיחתו עם רבין, ישוב כריסטופר לדמשק לסיבוב שיחות נוסף עם אסד.

ההערכה אצל האמריקנים היא, שבתוך זמן קצר יתחדשו השיחות של שגרירי ישראל וסוריה בוושינגטון, וכן שיחות הרמטכ"לים (המשך בעמוד 18)

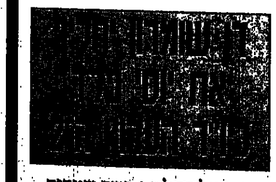

ועם על החלטת השר שטרית שלא להמשיך את כהונת פלד • מנכ"ל הערוץ ה'2, נחמן שי: „אני מצטער"

מאת אורית שריף

השר שמעון שטרית, המפורסם על הערוץ השני, הודיעו אתמול לאלוף (מיל.) יוסי פלד (ליכוד), כי אין בכוונתו להמשיך את כהונתו כיו"ר הערוץ השני.

פלד, אחרי ההפגנות בתכנון מרצעת המנהלים שלו, הודיע, כי יחליף את יוסי פלד הרמטכ"ל לשעבר, גדעי. (המשך בעמוד 18)

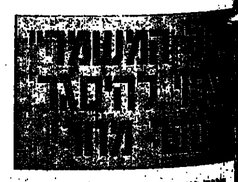

הוים ישיבה מכרעת • מזכיר הקיבוץ הארצי: „אנו פושטי רגל, זה לא הוגן להמשיך ולהחזיק עיתון מפסיד"

מאת נחמה דוראק וחגי אגרש

אם לא תחול תפנית דרמטית – מדור ייסגר עיתון „על המשמר", לאחר 52 שנות הופעה רצופה.

הוים אחרי ההפגנות בתכנון מרצעת המנהלים של העיתון, שבה יש רוב לבעלי העיתון, הקיבוץ (המשך בעמוד 18)

הפתעה בדרבי בת"א: הפועל ניצחה את מכבי 82:83 • מוסף הספורט

מבחר דגמים לאביב קץ 95

STANLEY

03-5281517

קוואס דולת

אופנה קווינסי

קבלת מודעות קיינות אחרונות 177-022-8855

14039012

בצער רב ובינון קודר אנו מודיעים על פטירתה של אשתי, אמנו, אותתנו ומבתנו היקרה

רות לאובר ז"ל

ההלוויה תצא היום, יום שני, י"א אדר ב' (13.3.95) מביתה רח' החיל 24 רמת-גן בשעה 11.00 בצהרים לבית העלמין היקום כביש חוצה שומרון. יושבים שבעה בכתובת הנ"ל.

המשפחה המתאבלת

בצער רב ובינון קודר מודיעים על פטירת אמנו ומבתנו

רבקה פורמבה

(לבית קפניק)

ההלוויה תתקיים היום יום שני י"א באדר ב' תשנ"ה 13.3.95 בשעה 14.30 בבית העלמין ירקון (כביש חוצה שומרון) יושבים שבעה בכפר מונאש (גלבוע)

אבלים: בנה וכלתה: נחמן ותמר גלבוע

ונכדיה: גל תמר וגד

בצער רב אנו מודיעים על פטירתה בשיבה טובה של יקירתנו

מלכה (מרי) ליבוביץ ז"ל

ההלוויה תתקיים מחר, יום שלישי, י"ב באדר ב' תשנ"ה – 14.3.95 בשעה 14.00, בבית העלמין בנשר

תחנת הרכבת תצא בשעה 13.30 מבית המנוחה, רח' צהל"ל 7, בגבעת עמוס

האבלים: בתה: עידית

בנה: ארמנד וב"ב

נכדה: עדי

וכל בני המשפחה

בצער רב אנו מודיעים על פטירת בעלי, אבינו וסבנו היקר

בנרך שמואל

ההלוויה תצא מבית המנוחה, רח' בורוכוב 8 ראשון-לציון, היום, יום שני, י"א אדר ב' (13.3.95) בשעה 11.00 בבוקר, לבית העלמין הישן בראשון-לציון.

אוטובוס יעמוד לרשות המלווים.

אשתו: בנרף נחמה (לבית בונדר)

בנו וכלתו: בנרף אלכס ודורית

בתו ותתנו: שורץ ברוריה ושמואל

בנו וכלתו: בנרף בארי ושוש

נכדיו וניניו

הסוכנות היהודית לארץ ישראל

ההסתדרות הציונית העולמית

על מותו ללא עת של

שמעון פיינגולד ז"ל

שליח המוסדות הלאומיים לקייב – אוקראינה

מחנך, איש ערכים, בונה ומגשים

אבל

יו"ר הנהלת המוסדות הלאומיים

ח"כ אברהם בורג

בצער רב אנו מודיעים על פטירתו של

צבי הרברט קוריאל

ההלוויה תתקיים מחר יום שלישי י"ב אדר ב' תשנ"ה 14/3/95 בשעה 15.00 בבית העלמין בקיבוץ עין החורש

אבלים:

אשתו: וילמה

ילדיו: יונה רבינא

יורם צוריאל

וכל בני המשפחה

המומים וכואבים על הירצחו של

שמעי פינגולד

בעת שליחותו באוקראינה

ההלוויה תתקיים היום, יום שני, י"א אדר ב' תשנ"ה, 13.3.95, בשעה 15.30, בבית העלמין בקיבוץ חצרים.

משפחות: פינגולד, מוטל, גלאי, ודרין

וכל בית חצרים

ההסתדרות הציונית העולמית

משתתפים באבלה של משפחת פיינגולד

על מותו של

שמעון (שמעי) פיינגולד

שליח נוער וסטודנטים באוקראינה

המחלקה לסטודנטים ואקדמאים

המוסדות הלאומיים

הסוכנות היהודית לארץ ישראל

ההסתדרות הציונית העולמית

אבלים על מותו בטרם עת של

שמעון פיינגולד ז"ל

שליח המוסדות הלאומיים לקייב-אוקראינה

איש חינוך ומעש שפעל ללא לאות למען הרעיון הציוני

ומשתתפים באבלם הכבד של

חוה, קידר, לשם ובית קיבוץ חצרים

משתתפים באבלו של

משפחת גלילי על מותו של

ישראל גלילי – בלשניקוב ז"ל

ממציא ה"גליל" ויקיר העיר גבעתיים

אפי שטנצלר, ראש העיר

וחברי מועצת העירייה

למיכל זהר

אתך באבלך במות

אביך ז"ל

תפן בע"מ

ההנהלה והעובדים

לחוה והילדים

לבית קבוץ חצרים

מזועזעים ממותו הטראגי של

שמעי פיינגולד ז"ל

אתכם בשעתכם הקשה

מחלקת חוץ-לארץ-התק"ם

מדור חמ"ע

מזכירות הבונים דרור

לקיבוץ חצרים ולמשפחת פיינגולד

משתתפים באבלכם על מותו

בטרם עת של

שמעי פיינגולד ז"ל

נטפים – מגל

לרס"ל זיתן ערן

במות

אביך ז"ל

משתתפים בצערך

מפקד החיל ופקודיו

לזכרתנו לעמורה קרינה טרטקובסקי

אתך באבלך במות

אמך ז"ל

בנק טפחות

ההנהלה והעובדים

ועד מקומי כפר חרוצים

ותושבי הכפר

מרכינים ראש על פטירתה של

איזה פרץ ז"ל

ומשתתפים באבלה הכבד של

המשפחה

למשפחת פיינגולד

ובית חצרים

אתכם באבלכם על מותו הטרגי של

שמעון (שמעי) פיינגולד

ז"ל

נטפים ובית יפתח

ליעקב שולם ומשפחתו

משתתפים באבלכם במות האם

נעימה ז"ל

רסקו

ההנהלה, העובדים והפועלים

אנו משתתפים באבלו הכבד של עובדנו

רוני רומנו ומשפחתו

במות

אביו ז"ל

„בזק" החברה הישראלית לתקשורת בע"מ

מחוז ת"א והשרון

וועד עובדי בזק

ליוסי שמילוביץ

משתתפים באבלך הכבד במות

אמך ז"ל

גסטטנר (ישראל) בע"מ

ההנהלה והעובדים

לאריה קראוס

אתך באבלך במות

אביך ז"ל

אל על נתיבי אויר לישראל בע"מ

ההנהלה והעובדים

לדינה מרגלית

אתך באבלך הכבד במות עליך

אמך ז"ל

הנהלת ועובדי

גריב תעשיות פטרוכימיה

לאילן עמית

איתך באבלך במות עליך

אביך ז"ל

מחבריך בעבודה

לבית חצרים

אתכם באבלכם הכבד

במות

שמעי פיינגולד

ממשפחת רומילי

רהט

לבית חצרים

אתכם באבלכם הכבד במות חברכם

שמעון פיינגולד

בית כפר הנוער קדומים

תעש – תעשיות לישראל בע"מ

תשלובת תחמשת

משתתפים באבלו של עובדנו

בני ביאלי

אבין

למצליח מימון

הנגשמינו ומכלינו במות עליך

אמך

סולושון אח. סטגמן

תעשיות ויהד בע"מ

ההנהלה והעובדים

ידיעות אחרונות

קבלת מודעות אבל

177-022-8855

177-022-1516

ידיעות אחרונות

קבלת מודעות אבל

רבין הראה למייג'ור את „מותניה הצרות" של ישראל

הוא גון מיינגור מגיע זר באוהל יזכור ב„יד־רשם"

והיא נורמה מייגור במעון לילדים אוטיסטים (הצלומים: „זום 77")

מייג'ור מקנא בשבח וייס

בשעות אחר הצהריים ביקר גיון מייג'ור בבני־פת. הוא הגיע זר לראבלי נר־התמיד, ומנה למגישה קצרת עם ידיד הכנסת שבח וייס.

„אני מקנא בך", אמר מייג'ור לשבח וייס. „עליך להתמר־דר רק עם 120 הפרעות במהלך הישיבה. אני לעומת זאת, נאלץ להתמודד עם 611 חברי פרלמנט שמפריעים".

מייג'ור גילה ותעניינות רבה כמשכר המתוגל בהס־תדרות, וי"ר הכנסת סקר בפניו את מערכת היחסים שביו הסתדרות לכנסת.

נורמה קבלה סיבה המו־שר המלכה נר

שביקר בבית־ספר על שמו ועל־שם אשתו במר־חן, ובמפעל „להבי יש־ר־ל" של ספיר ודסוויטמר.

במסיבת עיתונאים שקיים במלון בירוש־לים, הפגים כנראה מי־ג'ור מעט מתפיסת הבי־מחץ של ישראל. „הסכם עם סוריה צריך להיות כזה שיסקפ את צרכי הבי־טחון של ישראל", הצהיר האורח. „שטחים תמורת שלום – כן, אבל בתנאי שעדובר בשלום אמיתי".

נראה, כי להצהרה הזו הסתיין רבין בכליון עיני־יים, הפגים כנראה מי־ג'ור מעט מתפיסת הבי־מחץ של ישראל. „הסכם עם סוריה צריך להיות כזה שיסקפ את צרכי הבי־טחון של ישראל", הצהיר האורח. „שטחים תמורת שלום – כן, אבל בתנאי שעדובר בשלום אמיתי".

נראה, כי להצהרה הזו הסתיין רבין בכליון עיני־יים, הפגים כנראה מי־ג'ור מעט מתפיסת הבי־מחץ של ישראל. „הסכם עם סוריה צריך להיות כזה שיסקפ את צרכי הבי־טחון של ישראל", הצהיר האורח. „שטחים תמורת שלום – כן, אבל בתנאי שעדובר בשלום אמיתי".

עזה מתמרקת לקראת מייג'ור

רצועת עזה התעוררה ביממה האחרונה לקראת ביקורו החשוב־מאד של גיון מייג'ור. הוא, יחד לאש המדינה הראשון המבקר ברצועת עזה מאז ביצוע האינתיפאדה.

ביאה למעמד הרסוודי שכזה, אחוה כרשות המלשתיגית בחזית, ואלפי פרקלים עמלו על ניקוי רצ'ביה של כל קרן חדש. רגלי בריסניה הרגלי פלשתין בחלו ברחובות, עד לפ־תח מחדש של עיראות, אמצעי הבריחה, כמו תמיד, הם „חמרי תקרים", רובוטה נסגרו, שקרים רוצבו, ואנשי האב־מחה מסמלים ככל מקום.

דוד רגב

שחק ברצועה: „אין כאן 100% ביטחון, וגם בירושלים אין"

הרמטכ"ל סייר אתמול בגוש־קטיף, שוחח עם מתנחלים, שמע תלונות והבטיח לטפל

– מאת דוד רגב,
כתב „ידיעות אחרונות" –

„אין כאן 100% ביטחון, וגם בירושלים אין 100% ביטחון, אבל אתמול הרמטכ"ל למתיישבי גוש־קטיף.

רב־אלוף אמנון שחק סייר ברצועה ונפגש עם חיילים ומתיישבים. לאחר שבאיזור נמצאו ופורקו שבעה מטענים, אחד מהם כמשקל 40 ק"ג, הנושא העיקרי בשיחה עם המתנחלים היה ביטחון.

המתיישבים טענו שהם חוששים לנסוע בכבישי האיזור, שצריך לעקוף עצים בצידי הדרכים, שחשוב לסלול דרכים נוספות ושיש לתגבר את כוחות צה"ל בגיזרה. הרמטכ"ל הבטיח „לברוק את הנושאים. אך לאחר מכן הוא אמר: „במצב שנוצר היום קל יותר למחבלים ברצועת עזה. לכן אין ולהתארגן מאיזור זה. אני לא מאמין בניסים ולא בסטטיסטיקה. אני מאמין בזה שצריך לעשות".

„אבקש את חטשאים אחד לאחד", אמר שחק, בצילום עם ראש מועצת חוף עזה, צבי חנדל. (הצלומים אייל פישר)

הגיון פוליטי נוסח חסן

ערב ביקורו בארה"ב אמר חסן מלך מרוקו ל„ניו־יורק טיימס", שיש להקל במעקביות על עיראק. „כי איננו יכולים להשפיל אנשים מבלי לחשוב מה יקרה כתוצאה מכך". אגב, הוא לא הזכיר בראיון את העובדה שמרוקו מפטיחה כמיליארד דולר בשנה בגלל הנרמה.

צדוק יחזקאלי, ניו־יורק

„הצעה הוגנת" נוסח החמאס

בכיר בחמאס מציע: האיגון יפסיק לבצע פיגועים, ובתמורה תיטול ישראל מכל השטחים ותפרק את כל ההתנחלויות. עימאר אל פלוגי, מרצועת עזה, אמר בראיון לעיתון ערבי שההצעה „הוגנת ומוכנה".

דוד רגב

נימוסי חצר נוסח פאהד

פאהד מלך סעודיה הגית למוכיר המרינה האמריקני וורן כריסטופר להמתין חמש שעות למני שקיבל אותו לשיחה, שלשום. פאהד התנצל, אך לא הסביר מדוע נהג כך.

חיים שיבו, וושינגטון

רבין נאם בטקס בתל־חי: „טוב לחיות בעד ארצנו"

„אנו מנסים לעשות את המירב והמיטבי להתקדם לשלום עם השלטונים, לבסס את הדוה השלום עם ירדן ולבסס את שיתוף השלום עם סוריה ולבנון", אמר אתמול ראש הממשלה, יצחק רבין, בטקס הצנעה באנדרטת „חטריה חשוגאי בתל־חי.

הטקס נערך כ"א באדר, לציון 75 שנה לקרב שבו נפלו שמונה מהמתיישבים בטקום. ובהם יוסף טרומפלדור. ראש הממשלה לשעבר, יצחק שמיר, הגיב בטקס: „אני מעוזה שכמה שרבין רוצה לא יצליח, ושמכל השיתות הללו לא יצא כלום".

אגב, רבין פגש באירוע את אחותו רחל יעקב מקיבוץ מגרה. „שמור על עצמך, וגדבר כשיהיה לך זמן", היא אמרה לו. את נאומו סיכם רבין בציטוט המפטר המפורסם שאמר (כנראה) טרומפלדור הנטסר: „טוב למות בעד ארצנו". אמר רבין, והוסיף: „אך יותר טוב לחיות בעד ארצנו".

איתן גליקמן

פרס התנבא בכנסת: „תוקם מסילה תלויה בין עזה לגדה"

שר הדתות, שמעון פרס, אמר אתמול בכנסת, שבמחלף ירושלים המכסמי אוטלו מתוכננת „דרך תלויה" או „מסילה תלויה" בין שטחי עזה לגדה, וכן דרך מסילה ודרכבת בין עזה לירושלים.

עוד אמר, כי ארה"ב ובריטניה כבר הסכימו „לאמון שני מדענים תעשייתיים מתוך השכונה שמאוים לפי בשמחים. הכוונה היא, שכל אחת מן המדינות תתעשיתית בגרולות בעולם תקבל חלק מסוים מ־ פיתוח אחד מן המדענים הללו, שתגרשת מהם יקום ב־ בגין בצמוד לאיזור לזה שמצפון־מזרח. לבוא ו־ ושלושת המדענים לאחר"ן גבול רצועת עזה, את פרס, מר אתמול פרס כישיבת מיעת הממשלה הכנסת.

בעניין הגבולות בין הרשויות אמר שר הדתות, שהם מעדיף שלא לסמן גבולות של ממש, אלא לבנות מעין מעגלים. „שיהיה כמו הנפשים בחגיגה. שלכל אחד מתנהלת מעילות כלכלית".

גבי פרס

טוטו 8 מיליון

טוטו פלוס 1.5 מיליון

בחירה ולא יאצא, ונכה בפרס הראשון. יחולקו מיליון ש"ח לזוכי הפרס־ משרד.

מינימום 1 מיליון ש"ח

טוטו X תיקו 950,000

מינימום 950,000 ש"ח

הקונה מיקשות הפרס הראשון בטוטו: 8 מליון ש"ח כולל המברות.

תזכורת

מה יהיה לכריסטופר לומר אחרי פגישתו היום אם רבין, ועם מה יחזור לדמשק ביגנרים, צייד אותנו שר החוץ במידע מסוים. „נשלם את המחיר", אמר מרס, והוסיף שהבעיה מצד אסד היא „פסיכולוגית". איך זה מתיישב עם הה־תחייבות למשאל־עם על הגולן? כדגיל, בכל נפ־תולי המו"מ עם סוריה, הממשלה יוצאת „מתוך קביעת יסוד שמה שלא תסכם עם הסורים, היא אכן תוכל להעביר אחר כך למישאל.

הממשלה צריכה לה־זור ולומר לעם, לאמ־ריקנים ולסורים, שכל התחייבות, התקדמות, ו„אופטימיות" במהלכים כפופה לתנאי בלי־יע־בור: מישאל־עם. זה ששר החוץ מתעלם מכך – זו דרכו ושיטתו תמיד. אבל הממשלה וראשה אינם יכולים להתעלם מהמחויבות.

ברוז לאומי

שוב צצה ההצעה למ־משלת אחדות לאומית, בטעם המי יורע כמה. פגיעתה הרעה המיידית היא בליכוד, וליתר דיוק בהנהגתו. כשרוד לוי מחייה את ההצעה ומ־שרטט תנאים ינקורי מרי־ניות לממשלה כזו, וי"ר הקואליציה קופץ מייד על עגלתו, פירוש הדב־רים הוא ממילא אי־אמון מצידו בהנהגת הליכוד – ככך אין אולי חדש – וביכולתו להחליף את חשלטון בבחירות הב־אות.

הצעה כזו מניחה מר־אש שיש מעוניינים בה משני הצדדים. זה שליי רמו כי היה לו עם מי לדבר בעבודה, ככר אי־מר דרשני. זה שבעבודה לא מתנעים מהעניין, אלא במקרה הטוב שות־קים, ובמקרה הגרוע קי־נים, כפי שעושה ח"כ רענן כהן, מעורר יותר מתמיהה.

לא בועד

הממשלה נמנעה הש־נוע מלהחליט בעניין תוכנית האופציות, וב־דין, יתר מרי היא נכור־תה בהחלטות כלכליות חפוזות שהתפוצצו או יתפוצצו בפניה. פעמים רבות מרי היא נאלצה לבלוע תבשילי מרורים ממבוכו מרמחים למיני־הם. מה גם שעל הממש־לה, אחרי כל הרינגים על הקשר כביכול בין אותה תוכנית לבין הנ־חירות, להפנין קבל־עם שיקול דעת רציני.

כל זאת בתנאי שרוח ־ית הנהלת פירושה בדיוק זה: פטקוטן למ־חשבה ולעיון ולבירורים בורג השרים, ובתנאי שני – שעד להחלטת הממשלה ובציעה לא יבוצעו מחמטים בנוסקן הקרקעות.

ד"ב גנוזבסקי

„מי עדן" מתאימים לתינוקות

„מי עדן" המאושרים לשימוש מגיל גיל, זכו גם לאישור מאוניברסיטת „לואי פסטר" שקבעה לאחר בדיקות קפדניות: „מי עדן" הם מי מעיין מינרליים טבעיים המתאימים לתינוקות ולנשים בהריון. ומה שבריא לתינוקות ולנשים בהריון, על אחת כמה וכמה בריא גם לכם.

לבריאות...

מי עדן
מים מינרליים טבעיים

הזמן עכשיו

03-6458888

שוטרי צח"מ דן בודקים את מסלול חזחילה של חאשת.
(וצלום: צביקה טישלר)

נאנסה, הוכתה עד אובדן הכרה ונקברה חיים בחולות ת"א

במשך הלילה הצליחה הנאנסת, אם לארבעה בת 34 מישוב בשומרון, לחלץ את עצמה מקברה וזחלה 400 מטרים במשך 17 שעות כדי להתקרב לשביל שבו חולפים בני־אדם ומכוניות • אתמול בבוקר גילה אותה תושב רמת־אביב שיצא לריצה בחוף תל־ברוך • האשה מאושפזת במצב קשה אך יציב • החשוד באונס, שומר בדואי המיודד עם הנאנסת, נעצר

מאת בוקי נאה

אשה בת 34 מישוב קטן בשומרון הצליחה לחלץ את עצמה מתוך הקבר שבו חוסמנה לאחר שנאנסה והוכתה עד אובדן הכרה.

היא זחלה במשך 17 שעות כ־400 מטרים, כשהיא פצועה קשה מאוד, כדי להתקרב לשביל שבו חולפים בני־אדם ומכוניות. במהלך השעות הארוכות האלה איבדה את ההכרה מספר פעמים, ולבסוף נמצאה במצב קשה וכאפיסת כוחות על־ידי תו שב רמת־אביב, שיצא לריצת בוקר בחולות תל־ברוך.

תוך כדי הריצה, מצפון לחוף מנגדין, הבחין האורח לפתע באשה פצועה קשה מאוד, מכוסה מכף רגל ועד ראש בעיסת דם וחול. הוא התקרב אליה, הבחין שהיא עדיין חיה וממלמלת הזעיק מיד את המשטרה ומד"א.

בעזר אנשי הגירות לפי־ של נמרץ מבישים לאשה טי־ טול ראשוני כדי לייצב את מצבה. ניסו וזעקו צח"מ דן להציל מפיה פרטים מחשש שלא תחזיק מעמד. ותיקה את סודה אל הקבר.

האשה אמרה לחוקרים את שמה וסיפרה שהיא נשואה ואם לארבעה מישוב בשומרון. בשעות הקרובות סיפרה במקטעים ובאי־מיות את הנסיבות הבאים: „שלשום בצהריים ביקש ממני השומר הבדואי של הישוב שלי לנסוע איתו ולסייע לו לנהל משא־ומתן בעבריה. הסכמתי והוא הסיע אותי לחוף תל־ברוך בתל־אביב, שם הציע לי 2,000 שקל בתמורה ליחסי־מין. אמר לא, והוא איים, „אאנוס ואחזיג אותך".

„כשסירבתי, אנס אותי ואחר־כך הלם בי בלום ברזל בכל חלקי גופי. העמדתי פני מתה. כאשר הוא שוכנע בזה, הוא חפר בחול, כיסה אותי באדמה ובשיחים ובר־

> „כשסירבתי לקיים איתו יחסי מין", סיפרה האשה לחוקרים, „הוא אנס אותי ואחר־כך הלם בי בלום ברזל בכל חלקי גופי. העמדתי פני מתה. כאשר הוא שוכנע בזה, הוא חפר בחול, כיסה אותי באדמה ובשיחים וברח"

מקומי בגלל הכאבים וחקור. מידי פעם איבדתי את ההכרה. ריק לפנות בוקר בייחסי כוחות והצלח־ תי לזחול כמה מטרים בתקווה להגיע לשביל שע־ ליו עוברים בני־אדם או מכוניות".

ראש צוות החקירה, מפקח ירון לונדון, מסר שאנשי המו"פ בדקו את השביל, ועל־פי סימני הג־ ריירה נראה, שהאשה הצליחה לזחול במהלך 17 השעות שבהן היתה זרוקה בחולות ב־400 מטרים.

האשה פונתה לחדר המיון של בית־החולים „אי־ כילוב". מצבה מוגדר קשה אך יציב. בני משפחתה שהודיעו לשם סיפרו שבבר שלשום בצהריים הגישו תלו־ נה על הערדותה. הם סיפרו, שבקרבת היישוב שלהם מת־ גורר באוהל בדואי, שעובד במקום כשומר. בני המשפחה התיידדו איתו. לדבריהם, הוא מסייע להם בעבודות שונות והם מסיימים לו. „יש ביניהם מערכת יחסים קרי־ בה", אמרו.

עוד סיפרו, שלפני כחו־ דשיים ניסה השומר לאנוס את האשה שהתקפה שלשום באכזריות, אך הם לא התלוב־ נו נגדו במשפיעה מחשש שהעניין יתפרסם. השומר התנצל וביקש את סליחתה וסליחת בני משפחתה. לאחר תקופה קצרה של „ברוגז", חידשו יחסיהם עם השומר.

מפקח ירון לונדון מסר, כי השומר נעצר. אתי מול בצוותיים באוהל שלו, ומאז הוא נחקר במשרדי צח"מ דן במשטרת רמת־גן. הוא הודה בחקירתו הראשונית שנפגש שלשום בבוקר עם האשה, אך הכחיש שנסע איתה לכיוון תל־ברוך, שאנס אותה או שהתקיף אותה.

לדבריו, הם בקשרים טובים כבר כשנתיים, ולא היתה לו שום סיבה לפגוע בה. מעדויות שנאספו במהלך אתמול נראה, שהשניים אכן נמצאים בק־ שר קרוב מאוד כבר שנתיים. במשטרה לא מוצ־ אים מבלל אפשרות, שיש גם גרסים נוספים, או אחרים, שהאשה המתוקפת לא מסרה, ויתכן מאוד שהיעקב לגיסיון הראה שונה.

הבניין הרביעי והאחרון בסביוני גן:

להחליט עכשיו – או לצלם למזכרת!

סביוני גן

שכונת מגורים אקסקלוסיבית
ליד בורסת היהלומים ברמת גן

כמדתון 3 רשומים מת"ק, קומה בשלים המוכרזות שכונת יוקרה מאוכלסת לשפוך המלוהה סביבי גן. מרכזים מסחרי גן עמוד כעת בפני סיקה. אחי המחזמנות המחרוכה שלך להמנתף לעריקים יחודי המיעוד לאנשים שמחבים את הנוחיים.

הוא לסמיל ם, כל מן שיה אשמיר, כי אם לא תסמר ויהיה בחיי המחרוך – ואכל רק לסמר המטנה שלו לה.

מגורים בלבד
דגמי פרטים חב' לבנים בנים
מגורים בלבד

עכלו מבצעו
דגמי פרטים חב' לבנים בנים

אפריקה ישראל להשקעות בע"מ
1994-1995

מקבלת בלבד
שעות מתקדמה: א'-ה' 17,30-09,30 ו' 13,00-09,30

03-7529297/8 :שלי, 28 ,8 אבא חלל בריאב, 18-18 חדרים.
מפורה מכירות באתרות כרטיסה דרך רחי הנכלה מרחי אבא חלל בריאב.

קונים במרץ!
מבצעי חודש מרץ בשקם!

מחירים מיוחדים לפורים!

שניצל מן הצומח 1 ק"ג 19.99 רק
במקום 25.95 רק

משלוח מנות מחודרת קרטון "טעם ישראל" 5.99 רק

אוזני המן בטעמים פרג/תמרים/שוקולד 400 גר' "ארתור" 5.49 רק

מבצע "סל פרומין" כל אחד זוכה!

קנו מוצרי "פרומין", "עסיס", "רמית" ו"ביבי אוסם" ב-40 ש"ח לפחות – קבלו כרטיס גירוד וזכו בשי.
פרומין אסם
מרטיס מיוחד לאחמת, סלוויזיה, דיסקמן ועוד מוצרי פרומין חינם.

עשרות מוצרים בחצי מחיר!

נקטרים בטעמים שונים "יפו מור"	2.80 רק	במקום 5.60
מאפינס 250 גר' "עוגיות מזל"	3.40 רק	במקום 6.99
חרדל לילדים "עוגיות מזל"	3.92 רק	במקום 7.85
ריולינג לבן "יונת אפרת"	7.49 רק	במקום 14.89
חלבה 500 גר' "ארזה"	3.99 רק	במקום 7.98
שניצל מן הטבע/שניצל כפרי "אינטרפוד"	5.45 רק	במקום 10.90
פיצה עשירות "אינטרפוד"	9.97 רק	במקום 19.95
שניצל נסיכה עם סלמון "כתר תנובה"	6.90 רק	במקום 13.80
שניצל הייק "כתר תנובה"	9.35 רק	במקום 18.70
בורקס גבינה/תפו"א ו קג"מ "סמי בורקס"	7.70 רק	במקום 15.40
מר גמדי 800 גר'	3.47 רק	במקום 6.95
פסיק לתנור "טיבמוול"	12.00 רק	במקום 24.00
נקניק קוניאק "שקם"	8.90 רק	במקום 17.80
נקניק פיין סלמי "שקם"	8.90 רק	במקום 17.80

ריינגלד-גרין, צ'יפס, שמנשמן 14.99 רק
במקום 18.90 רק

חמוס אשכרה 250 גר' 3.99 רק

על כל 2 תכניות מתוצרת פלגרו, שי תכנית אקו-ארה ב חינם.

שי חינם-תיק נסיעות גדול!

על כל קנייה בסך 119 ש"ח ומעלה של מוצרי
כרכיון

מיץ פז שוופס קליר 1.5 ליטר 2.99 רק

לאצ'ר בשקית טעמים שונים 2.99 רק

קטשופ 600 גר' ויטה במקום 14.95 רק 8.99 רק

יין פארטי כרמל מזרחי במקום 9.95 רק 4.97 רק

עדכי

אם לארבעה נהרגה בהתנגש מכוניתה עם מערבל בטון

ענת הופמן (32) מצור־הדסה היתה־בדרכה לעבודתה בביה"ח „הדסה עין־כרם" • להערכת המשטרה, היא סטתה ממסלולה עקב נהיגה במהירות מופרזת • מאיה, בתה בת השמונה: „אבא אמר לנו שמעכשיו אמא תשמור עלינו מלמעלה"

ענת הופמן ז"ל, עם בתה אלינור בת השנה וחצי

מכונית ה.רנו 19" של ענת הופמן לאחר התאונה ליד צומת בר־גיורא. הנהגת נהרגה במקום. (תצלום: „הום 77")

– מאת שרי־לי גולן ודורון מאירי,
כתבי „ידיעות אחרונות" –

רק מישאלה אחת היתה לענת הופמן: היא רצתה להיות אמא לארבעה ילדים כשתהיה בת 30. את המשאלה הקטנה־גדולה הזאת זכתה להגשים, אולם חודש בלבד אחרי יום הולדתה ה־32 – ניספתה בתאונת דרכים מחריידת.

התאונה הקשה אירעה אתמול בשעות הבוקר בכביש המוביל מהיישוב בר־גיורא לשכונת עין כרם שבירושלים. ענת הופמן, מהיישוב צור הדסה שבהרי יהודה, נהגה ברכבה הפרטי מסוג „רנו 19". ככל הידוע, היא היתה בדרכה למקום עבודתה בבית החולים „הדסה עין כרם".

לפתע סטתה המכונית מנתיבה, עברה למסלול הנגדי והתנגשה חזיתית במערבל בטון שהגיע ממול. מעצמת ההתנגשות נהרגה הופמן במקום. שוטרי עניף התנועה של משטרת מחוז ירושלים חשו למקום ופתחו בחקירה לנסיבות התאונה. להערכתם, התאונה נגרמה בשל נהיגה במהירות מופרזת של הנהגת.

ארבעת ילדיה הי־מים של ענת לא כלי־מאיה בת 8, מיקי בן 5, רני בת 3 ואלינור רק בת שנה וחצי. הם הוחרוצצו כה וכה בין עשרות החברים שבאו לחיות איתם ועם שלומי, בעלה של ענת, וחדריה – הרמה ומנפרד.

ענת היתה בתם היחידה של בני הזוג שעלו מרומניה ויחד איתם עברה לפני 5 שנים לגור בצור הדסה. „להתרחק מהטלת העיר", כדברי אמה.

במקום שבו נהרגה, שני ק"מ בלבד מביתה, עברה ענת מדי בוקר, בדרכה לעבודתה בבית החולים „הדסה עין כרם" בירושלים, כמזכירה רפואית.

„אבא אמר לנו שמעכשיו אמא תשמור עלינו מלמעלה", סיפרה אתמול מאיה, הבת הבכורה. „אבל אני אהבתי לעשות איתה כל מיני דברים, ללכת יחד לקניון, להכין הפתעות לאבא".

ענת, שחברותיה מספרות כי היתה יצירתית מאוד ובעלת חוש אסתטי מפותח, עברה במשך הרבה שנים בעיצוב חלונות ראווה בירושלים. לפני ימים סמורים הכינה עם מאיה מסיכה של חתול, לפורים.

אתמול, לפני ההלוויה, שמה מאיה את המסיכה על פניה. סבתא רחמה ביקשה ממנה להוריד את המסיכה. „היום לא פורים", אמרה לילדה כשדמעות בעיניה. „העתק משלם של אמא שלה", וכמוה – גם היא רוצה להיות יפה.

מול הגוף היפהפה הנשקף מהחלונות הגדולים בבית משפחתה הופמן, קיום שלומי וענת ז"ל למצוא את השלווה אחד ויקרא שלומי לענת כר־גיורא, על־ידי אחד מחברי היישוב, „שנסע אחרי ענת, ומצא את עצמו אלמן ואת ילדיו הרכים – יתומים.

הבן איבד שליטה והתהפך, האם נהרגה

בתאונה, שאירעה ליד קריית־גת, נהרגה אסקה פוויילוב (66) מחברה • ליד צומת אלייקים נהרג חיים שפירא (44) מצפת

– מאת דוד רגב, כתב „ידיעות אחרונות" –

אסקה פוויילוב (66), תושבת חברה, נהרגה שלשום בלילה בתאונת דרכים סמוך לקריית־גת.

שלשום סמוך לשעה 10 בלילה נהג בנימין פוויילוב (46), שהגיע לביקור מחבר העמים, במכונית מקריית גת לכיוון באר שבע. סמוך לצומת אחוזם, מסיבה לא ברורה, הוא איבד את השליטה על הרכב וזה התהפך. כתוצאה מכך, נהרגה אימו אסקה וארבעת הנוסעים האחרים נפצעו באורח קל.

לשכת התנועה של משטרת לכיש פתחה בחקירת נסיבות התאונה ועצרה את הנהג להמשך חקירה.

מתכנו איתן גליקמן מוסר: בתאונה דרכים שהתרחשה שלשום בחצות נהרג דיים שפירא (44), תושב צפת.

שפירא נהג במכונית הפרטית מסוג פרגיס סמוך לצומת אליקים, ומסיבה לא ברורה סטה ממסלולו והתנגש במשאית מהגיע ממולו. הוא נהרג במקום, ונהג המשאית, שנלכד למספר דקות ברכבו, יצא בשלום.

מיליון חברים כבר מרוצים בקופ"ח מכבי

נותרו עוד 18 ימים

להירשם ולעבור לקופ"ח מכבי עוד בשנת 1995. אל תחכו לשנה הבאה!

איך נרשמים למכבי? ניגשים עד סוף מרץ לסניף הקרוב וממלאים טפסי הצטרפות.

מכבי

קופת חולים הטובה בישראל

מיכאל קרפין נגד מרים בן־פורת ולהיפך

„ערוץ 1 מונצל את 'מבט שני' לחיסול חשבון ישן עם מבקרת המדינה"

מרים בן־פורת

מיכאל קרפין

– כך מאשים יו"ר הוועדה לביקורת המדינה, ח"כ דוד מגן, המתייחס לתוכנית שתשודר הערב • מתברר, כי לפני כמה שנים נגזף עורך „מבט שני", מיכאל קרפין, על־יד מנכ"ל רשות השידור בעקבות תלונה שהוגשה נגדו למבקרת המדינה, מרים בן־פורת • בתלונה, שהגישה אורה גמיר, עלה חשד בעניין נסיעה של קרפין לארה"ב תמורת „שוחד מסך" • דובר רשות השידור: „מיכאל קרפין לא עושה את 'מבט שני' כאדם פרטי, הרשות כולה ניצבת מאחורי התוכנית"

מאת **אורה עריף**

כבר מזמן לא עוררה תוכנית בלשוויזיה כזו סערה, עוד בטרם שידורה. „מבט שני" על מבקרת המדינה, מרים בן־פורת, עשתה זו. התוכנית, שתשודר הערב בערוץ 1, בולטת ארבע פתבות, התוקפות את משרד מבקר המדינה ואת המבקרת עצמה.

**אתמול חשף יו"ר הוועדה לביקורת המדינה בכנסת, ח"כ דוד מגן, מיקרה בן־שנים אחדים, שבו הוגש נגד מרים בן־פורת, עשתה זו. התלונה, שתשודר הערב בערוץ 1, מבקרת המדינה, מרים בן־פורת, לשחד מסך בעניין נסיעה לארה"ב. הפעם שאליו התייחס מגן התרחש בסוף שנת 1990. השרה אורה גמיר, שהיתה אז חברת כנסת ושרת מדע, הגישה תלונה למבקרת המדינה בדבר נסיעה של מיכאל קרפין, היום עורך „מבט שני", לארה"ב. הטלוויזיה הכריעה לטובת קרפין. הטלוויזיה יצאו לארה"ב. הטלוויזיה יצאו לארה"ב. הטלוויזיה יצאו לארה"ב

רמון אתמול בכנישה למספנות. „אי־אפשר למכור חברה, אם העובדים מתנגדים".

(צילום: רון שלמון)

הקרב על המספנות עובר לירושלים

היום אמורה ועדת הכספים לאשר את מכירת מספנות ישראל למשקיע פרטי, צעד שישלים את ההפרטה. העובדים, שמתבצרים במפעל כבר שישה ימים ורורשים תנאים מרחיקי לכת, מתכננים הפגנה מול הכנסת

מאת יותם יקיר,
כתב „ידיעות אחרונות" –

מרחב חיפה של המחתרויות יושבת חיום בין 10 ל־2 בחזרותיות עם עובדי מספנות ישראל.

כרשימת השובתים: עובדי חברת החשמל, בתי־הזיקוק, חברות הדלק ומפעלי תעשייה גדולים.

זיום כנראה יוכרע גורל מכירת המספנות שבחיפה. ועדת הכספים של הכנסת מתכנסת לאשר את מכירתן לחברה הפרטית „ס.ס.ו.". קאר". איישור של הוועדה יסלים למעשה את המכירה.

כבר שישה ימים מתבצרים העובדים במספנות. השער חסום, הצמיגים בוערים. אתמול היו להם מגעים עקרים עם ראשי ההסתדרות בחיפה ועם אנשי משרד הארצר. העובר דוד אברהם אמר, שטבוחינתם אין טעם בפגישה נוספת למ"מ בארצר. „ניסע רק אם נרגיש שיש נכונות לבא לקראת הדרישות שלנו. אחרת מה הטעם לבובו שוב יום שלם על ישיבות ונסיעות".

העובדים ועמו אתמול מאור. „אז שיקנו לדרישות שלנו, או שהלבה המספנה", אמר אברהם. „אמרתי למנכ"ל האוצר, שהוא נורד אחונו להשמדת המספנה. וכך יהיה. כמו שבגינו את המספנה, אנחנו נשרוף אותה".

מה בעצם רוצים העובדים? הם מרעיבים, שבתהליך המכירה, ההפרטה, המרינה „הסיריה" אותם ולא ראגה לזכויותיהם. הם ניסו ממסך ובו הדרישות העיקריות עליהן „לא נסכים להתפשר". אלו הדרישות:

1. פיצויים מוגדלים למפוטרים ובערמת מרינה לעשר שנים לשמות).

2. אפשרות לכל עובר לפרוש ולקבל פיצויים מוגדלים כאילו היה פשוטר.

דרישות אלו מחוקות את הטענה, שלעובדים רבים נמאס להיאבק הם פשוט רוצים לקחת את המיצויים וללכת הביתה. משרד הארצר הנמיש מעט את עמדתו במ"מ, אך עדיין הפערים גדולים.

יו"ר ההסתדרות, חיים רמון, ביקר אתמול במספנות הבטיח לעובדים „תמיכה מלאה כמאבקם". הוא התקבל סתאתות. „אני מצטער שהממשלה מוכרת את המספנה ורק אחר־כך נכנסת לנהל מו"מ עם העובדים", אמר. „מי שרדנה שהמדינה תעבור כלי בעיתה, חייב להגיע להסכם עם העובדים. אי־אפשר למכור חברה, אם העובדים מתנגדים". רמון הבטיח לשרים שהתחדרות תשלם את שכרם גם בימי השביתה.

רמון אמר: „לא מעניין אותי אם מכרו את המספנה בזול או ביוקר. אתי מעניינת רק ובעיות העובדים".

בלילה לא ותקרים המו"מ העובדים התשרגנו ליצאות הבוקר לירושלים. הם מתכננים הפגנה סוערת מול הכנסת בעוד הדיון בתעתה.

הגסיסה

כך הפכו חמספנות מעסק משגשג למפעל כושל

לפני 9 שנים נקלעו מספנות ישראל לקשיים ומנוה לתן כוכב נכסים. במשך חשנים המשיכה חחברה חממשלתית לחפסיד: 1,200 עובדים חיו שם בשלום חסובת. רובם פוטרו במחלך חתקנת. כיום נשארו שם כ־250. חמדינה חחליטה למכור את חעסק. אבל חמכירה חיתה כושלת. במכרז חראשון חחצעה הגבוחה ביותר חיתה 9 מיליון דולר. חמדינה סירבה למכור. מכרז שני חציב חצעה של 13 מיליון דולר. חאוכה חייתה חברת „ס.ס.ו. קאר", שאתה מבעליה. הוא שלמה שמלצר, יבואן „טקוחה".

חעובדים לא חיו מעורבים בתהליך חמכירה. עד לפני מספר שבועות. אם סתנו אמון במנכ"ל זאב אלמוג אמל את גילו, שחמספנה נמכרה וחכיוונים חיו משכרו לטעתם. בחמכירה חחסתדרות וחחלה חמתאת. ביום רביעי שעבר מקם בית־חמשפט שחמכירה חוקית. חעובדים חשו נואשים, וחתבצרו במפעל. חם ישנים שם בלילה וקם עוזרים את חמתחם שבחיפה. אש גדולה בוערת בשער. פוליטיקאים וראשי רשויות באו לחזדחות עם חעובדים. ביום ראשון חתנצלו חעובדים על מנת חנכנסים: במקרה אחר, כמעט חיכו אין חמנכ"ל אלמוג וסילקו אותו. כאמו שם שם.

מתם יקיר

חברת החשמל

חברת חחשמל מבקשת לחודיע לציבור לקוחותיה כי:

בפוריס

יום חמישי, י"ד באדר ב' תשנ"ה 16.3.95 יחיו משרדי החברה סגורים לקבלת קהל בכל הארץ (למעט ירושלים).

במחוז ירושלים (כולל אריאל ובית שמש) יחיו משרדי החברה פתוחים לקהל כרגיל.

לקוחות החברה (למעט מחוז ירושלים) חחייבים לפרוע חשבונותיהם בקופות חחברה (ולא בבנקים) יוכלו לשלם במשרדי החברה ביום שישי 17.3.95.

לקוחות מחוז ירושלים חחייבים לפרוע חשבונותיהם בקופות חחברה (ולא בבנקים) יוכלו לשלם במשרדי חחברה ביום ראשון 19.3.95.

כל חשירותים לחבטחון של אספקת חשמל סדירה ללקוחות וכן הטיפול בתקלות יפעלו כרגיל.

חברת חחשמל מאחלים פורים שמח לכל בית ישראל

אוסף קופת־חולים עובר מבתי ההבראה לבתי העשירים

כשחובותיה של קופת־חולים עלו ותפחו, הוחלט למכור את אוסף הציורים במכירה פומבית. אספנים, יאפים עם טלפון, מקצועניים, וגם אוהבי אמנות ליקטו אתמול את הסחורה בזול

אחד הציורים העומדים למכירה. דיוקן של חנה רובינא שציירה ציונה תגר תצלום: אפי שריר

מאת צבי גילת

אריה סגל הוא פנסיונר של קופת־חולים. שיקר כמוך, הוא לובש חליפה חרמה צנועה, על הרש עיטור עליה, העבריה שבפיו משובחת.

הוא ישב בקצה השורה החמישית. אולי, בעורת חסכמה, גם הוא יחלה תמונה או שהיים מהאוסף של קופת־חולים, שרץ כמרס נע, במכירה הפומבית מחלן „רץ". אבל סגל מתעקשה להשתלב בין שועלי הקנ, שרוכשים עכשיו מציאות בזו אחר זו.

בשוגא אחר עוז, הוא מניף את הקטלוג, מציע 200 חלו עבור ארבעה רישומים של בוס, עיסקת חבילה. מישהו קוטף עם 220, 240, ובסוף כוס נמכר ב־450, הרה מעבר לתקציב של סגל. סגל מנסה שניה. הוא מגיע ל־240 על ליטוגרפיה של מרדכי ארדון. נמכר ב־325. בסוף הוא מצליח לרכוש שני ציורים של כוגן. 300.

את מרבית הציורים מאוסף קופת־חולים, שנמכרו אתמול, סגל ראה יום־יום. הם היו תלויים על קירות בית הבראה שניהל, בארוה, ירושלים. הציור של אבנאל, נוף ביטר, עם הקרשה לרחל ינאית בן־צבי, היה תלוי במשרד שלו. יום אחד הזמינה אחנו ינאית לביתה והציעה לו לבחור מפה שהיה בבית.

„זה שקר", אומר סגל. „שציירים התארחו אצלנו בחיים ושילמו בציורים. סתם שקר. רוב הציורים הגיעו מתנות של אורחים, שנתנו אותם כאות־תודה למוסד, כדי שגם אורחים אחרים יוכלו ליהנות מאמנות".

„זה יציל את קופת־חולים"

ימים אחרים. מי נותן היום אחרות בחיים. לפני שלוש שנים, כשחובותיה של קופת־חולים עלו ותפחו, החלו לחפש את הנכסים, כדי למשש. במרתפים ועל הקירות מצאו אוצר בלום, לא ממוסמר, לא מאורגן, ציורים שחלקם שווה אלפי דולרים.

עכשיו מוכרים אותם, משחרלים בטפטוח, כדי לא להציף את השוק. אבל חשוק – אספנים, אמים על טלפון, שיש להם כסף מיותר מהבוהסה, מקצועניים, וגם אוהבי אמנות בדם – מלקט עכשיו את הסחורה בזול.

דוד תגר, דובר קופת־חולים, מניח שבמכירה הזו, מאות הציורים יאספו לפחות מיליון שקל. גם ציורים של אמא שלו, ציונה תג'ר, עומדים שם למכירה. הפומביתה הוא מתנסח בזהירות. זה לא כל כך נראה לו. הציורים האלה ניתנו עליידי אנשים טובים, שרצו לתרום לזולתם, ושגם הללו יוכלו ליהנות לא רק מתחומר אלא גם מן הרוח.

„אין זה נאה", הוא אומר, „שהציורים הללו, במקום שיישארו תלויים על קירות המוסדות לקשישים, בבית לוויינשטיין, בבית רבקה, כדי לשמח לבב חולה, יתלו בבתי העשירים. זה יציל את קופת־חולים".

הנה עכשיו מעביר חכרון, בסרט נע, את הרישומים היפים של פנחס ליטוינובסקי. ליטוינובסקי היה צייר הוצר, מזה הוא התפרנס. הוא צייר גם את משה בילינסון, פרופסור, יו"ר קופת־חולים. על־שמו הוקם בית־הוולים בילינסון.

דיוקנו לא יהיה תלוי שם על הקיר. אלמוני קנה אותו, אולי כשביל הקרייזו. אולי כהשקעה, אולי מאהבה, ב־350 דולר פלוס מע"מ.

הנה כך חולפת תחילת עולם. ואני רואה איך מניו של סגל מתברכמים. מה אתה אומר על המכירה הפומביתה הוא מתנסח בזהירות. זה לא כל כך נראה לו. הציורים האלה ניתנו עליידי אנשים טובים, שרצו לתרום לזולתם, ושגם הללו יוכלו ליהנות לא רק מתחומר אלא גם מן הרוח.

„אין זה נאה", הוא אומר, „שהציורים הללו, במקום שיישארו תלויים על קירות המוסדות לקשישים, בבית לוויינשטיין, בבית רבקה, כדי לשמח לבב חולה, יתלו בבתי העשירים. זה יציל את קופת־חולים".

הנה עכשיו מעביר חכרון, בסרט נע, את הרישומים היפים של פנחס ליטוינובסקי. ליטוינובסקי היה צייר הוצר, מזה הוא התפרנס. הוא צייר גם את משה בילינסון, פרופסור, יו"ר קופת־חולים. על־שמו הוקם בית־הוולים בילינסון.

דיוקנו לא יהיה תלוי שם על הקיר. אלמוני קנה אותו, אולי כשביל הקרייזו. אולי כהשקעה, אולי מאהבה, ב־350 דולר פלוס מע"מ.

הקליישן מכר חמגרת 350 דולר

צמחו על המסגרת. בחלק מהמסגרות נראים חללי חכרגים שהצמידו אותם לקיר. חלק מהיצירות נמכרות במחיר המסגרת. רישומים של הנדלר נמכרים בשלשות. הנדלר היה רושם תמונות בקבוק, במחיר הזה, בערך, הוא נמכר עכשיו.

מאות הציורים יאספו לפחות מיליון שקל. גם ציורים של אמא שלו, ציונה תג'ר, עומדים שם למכירה. לביתה והציעה לו לבחור מפה שהיה בבית.

„זה שקר", אומר סגל. „שציירים התארחו אצלנו בחיים ושילמו בציורים. סתם שקר. רוב הציורים הגיעו מתנות של אורחים, שנתנו אותם כאות־תודה למוסד, כדי שגם אורחים אחרים יוכלו ליהנות מאמנות".

ימים אחרים. מי נותן היום אחרות בחיים. לפני שלוש שנים, כשחובותיה של קופת־חולים עלו ותפחו, החלו לחפש את הנכסים, כדי למשש. במרתפים ועל הקירות מצאו אוצר בלום, לא ממוסמר, לא מאורגן, ציורים שחלקם שווה אלפי דולרים.

עכשיו מוכרים אותם, משחרלים בטפטוח, כדי לא להציף את השוק. אבל חשוק – אספנים, אמים על טלפון, שיש להם כסף מיותר מהבוהסה, מקצועניים, וגם אוהבי אמנות בדם – מלקט עכשיו את הסחורה בזול.

תוגבר צוות החקירה שבודק את אי־הסדרים בהסתדרות

– מאת חגר אנגש ודורון מאורי –

החיתיה הארצית לחקירות חונאות תיגברה אתמול את צוות החקירה המיוחד, המחקר את החשדות לאי־סדרים בכספים בהסתדרות. המחיש כולל מעתה 12 חוקרים.

תגבור צוות החקירה מאפשר חלוקת עבודה בין חוקרים בפרשיות השונות. בעקבות כך צפויה הזאה בחקירת התיק הבכבד – החשדות לשימוש במשאבי ההסתדרות לקראת הפריימריס שוזיו במ" פלגת העבודה בתחילת 1992.

● ראש אגף התרבות בהסתדרות, ח"כ שמואל אביטל, אמר אתמול, כי חדרישה הבספית של ההסתדרות ממפלגת העבודה עודכנה, ועתה מדר בר ביותר מ־2 מיליון שקל.

„האנציקלופדיה של ארטור" תצא לאור למרות הכל

ראש אגף התרבות בהסתדרות החליט לגייס מימון להשלמת אחד ממפעליו של הגזבר לשעבר, ארטור ישראלוביץ' – אנציקלופדיה לתולדות יהדות רומניה

מאת חגר אנגש, כתבת „ידיעות אחרונות"

ראש אגף התרבות בהסתדרות, ח"כ שמואל אביטל, החליט לגייס מימון לה" שלמת אחד ממפעליו של הגזבר לשעבר, ארטור ישראלוביץ' – אנציקלופדיה לתולדות יהדות רומניה.

בתקופתו של ישראלוביץ' יצאו לאור האנציקלופדיה.

„זהו מפעל יפה, בלי קשר לחשדות נגד ארטור", אמר אתמול אביטל, „הם זקוקים לכמה עשרות אלפי שקלים. נגייס אותם, אבל הפעם ייעשה הכול בדרך רשמית ומ" סודרת".

סיב הקשרים של ישראלוביץ' עם התאגד" דות עולי רומניה, שהוא נמנה עם ראשיה, הוא אחד הנושאים הנחקרים בעת בהסתר" רות. יש חשדות לכאורה, כי הגזבר לשעבר, לא רק סייע למפעלי האירגון, אלא גם השתמש בו להזרמת כספים למטרות פולי" טיות.

את הבקשה של התאחדות עולי רומניה להמשך הסיוע הגישו לאביטל יצחק ארבל, סגן ראש עיריית תל־אביב, ופלקר־אל סגל, מי שהיה מראשי התנועה הציונית ברומניה.

סגן השר מסאלחה: השתן עלה לרמון לראש

– מאת מאיר עבאס, כתב „ידיעות אחרונות" –

„השתן עלה לראש של חיים רמון, ואם הוא לא ישנה את הנהגתו, הוא עלול להישבר. יש לו עניין הרבה מזה לממרי".

כך אמר אתמול סגן השר נוחאי מסאלחה, חבר הטוב של רמון ועמיתו לשמיניית הממורמרת.

מסאלחה אמר, כי הבחירות להסתדרות שונות מהבחירות לכנסת, ורמון כמנהיג צריך להיות ערוץ, ולא ריקשמור. לדבריו, יש כיום „משברון" בתוך תשמיניית. אך הוא צופה שהמשבר ייעלם בתוך חודש ימים.

אחר מחברי השמיניה אמר, כי סגן השר חש מקופח, אך הוא לא יעזוב את הבריו „ויפעל למען המפלגה והשלום".

הצטרפות משתלמת

אתם יכולים לבחור: לשלם להסתדרות הכללית 0.7% משכרכם, מבלי להיות מאורגנים, או לשלם 0.7% ולהיות מאורגנים ב"עמית - הסתדרות עובדים מכבי", עם מלוא הזכויות והשרותים חיחודיים שלנו, עבורכם.

מידע נוסף והרשמה במלמסר 03-5655040

• לחברי קרן מכבי מפוח מחשולים וחקרן עד ל־ 12/95

עמית הסתדרות עובדים מכבי

אנסקי עלול לפרוש מגליץ אם תוכניתו תוקדם ל־6 בבוקר

מאת אורה עריץ, כתבת „ידיעות אחרונות"

אלכס אנסקי עלול לעזוב את גלי צה"ל אם תו־קדם שעת השידור של תוכניתו הפופולרית „707" לשעה 6 בבוקר.

בימים אלה מנכשים בתחנה הצבאית לוח משד־רים חדש. בעקבות השינויים, עשוי יומן הבוקר לע־בור ל־7 בבוקר, שעת שידור תוכניתו של אנסקי, ולאחריה יעלה לשידור רדיו בוקאי בתוכנית אישית בת שעתיים.

התוכנית של קובי מידן ואברי גלעד, „נכון לעכשיו", תמשיך להיות משודרת בשעות לפני הצהריים. בשעות אחר־הצהריים תשודר באופן קבוע שעה של מוסיקה עברית בין 4 ל־5 ולאחריה יעלה לאוויר רפי גינת עם „יומן הערב".

לדברי מפקד גלי צה"ל, משה שלונסקי, זהו אחת האפשרויות. „אבל יש לנו כל מיני הצעות וכל האפשר־ויות גירוגות", הוא אומר. „עד סוף השבוע יוחלט על לוח המשדרים החדש".

אנסקי, שהוא אחד השדרנים המזוהים ביותר עם התח־נה הצבאית, מתנגד להקדים את שעת שידור תוכניתו. נדקן, כי אם אומנם יוחלט בגל"צ על השינוי האמור, הוא עלול להסיק מסקנות ויעבור לשדר ברשת אחרת.

אנסקי עצמו אמר בתשובה לשאלתי: „למיטב ידיעתי עדיין אין לוח שידורים חדש בגל"צ".

התבלבל בחניון: נכנס לסובארו אחרת, החניע במפתחות שלו – ונסע

מאת עמיר רמפורט, כתב „ידיעות אחרונות"

ראש מפתח של מכונית „סובארו" אחת יכול לתתאים גם ל„סובארו" אחרת – ממקרה שאירע לשני תושבי חדרה, מתברר שהתשובה חיובית.

הקרית המוזרה אירעה שלשום בלילה. תושב יהודה שאל את ה„סובארו" של אחיו, ונסע בה לבית־החולים „מרמרה" בבאר־שבע, לבקר ידיד.

הוא החנה את ה„סובארו" הלבנה, מדגם 89, בחניון בית־החולים, וערך את הביקור כמתוכנן. אך כשביקש לחזור ליידיד, הוא לא שם לב לכך, שבמקום לנסות למכונתו של אחיו, הוא ניגש ל„סובארו" לבנה אחרת, מדגם 88, שחנתה בסמוך. למרבה ההפתעה, המפתח שהיה בידיו, התאים גם למכונית זו.

הבחור חזר לביתו, הבינו־ניים בעל המכונית שבה הוא נסע, מיהר לתחנת המשטרה בבאר־שבע, והודיע, כי מכוניתו נגנבה.

אתמול בבוקר ריווח גם אחיו של הנהג המתבלבל על גניבת רכב. זאת, לאחר שירד לחניית ביתו ולא מצא את ה„סובארו" שלו.

בעקבות חקירה קצרה, שערכו שוטרי תחנת רימונה, בראשותו של מפקח אריה כליעא, התברר, כי לא מדובר בשני מקרים של גניבת רכב, כי אם ב„החלפת מכוניות" בטעות לגמרי. „זה נורא", אומרים במשטרה.

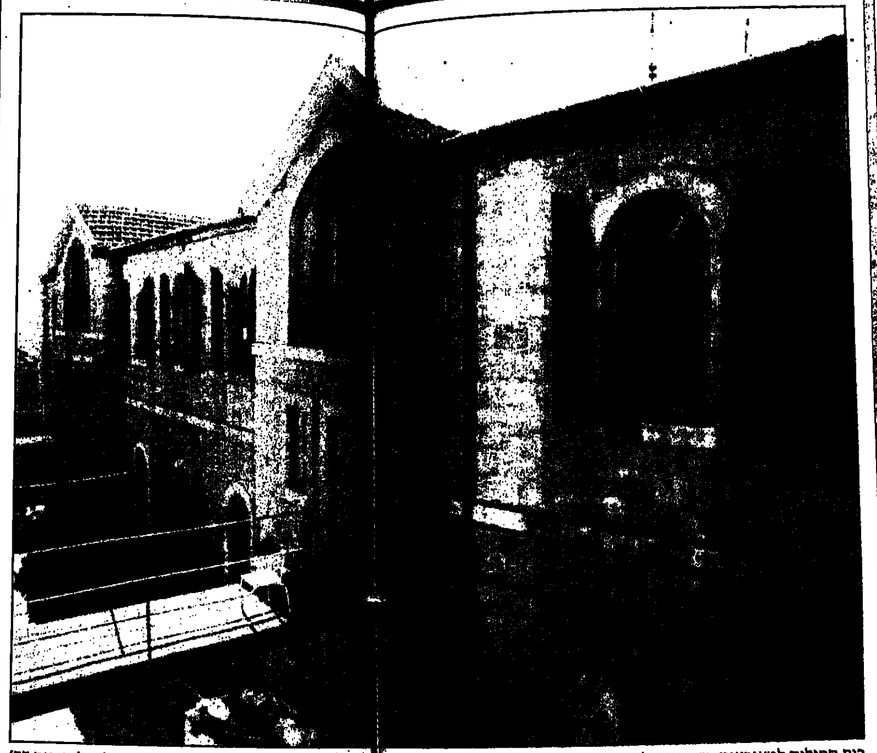

בית חחולים למצורעים בשכונת טלביה בירושלים. חוקם על־ידי חגרמנים (הצלום: זום 77)

בית־החולים למצורעים יהפוך למלון 5 כוכבים

אחד הבניינים היפים בירושלים

על פי התוכנית יכיל הבניין היפה, שנבנה לפני 108 שנה ונמצא בשכונת טלביה בירושלים, 230 חדרי מלון וסוויטות • משרד הבריאות: אין סכנה בריאותית בהפיכת בית־החולים למלון

מאת גד ליאור,
כתבנו המקומי בירושלים

בית־החולים למצורעים בירושלים, שבו אושפזו אלפי מצורעים מאז שהוקם לפני 106 שנה, יהפוך לבית־מלון בדרגה של 5 כוכבים. בית־החולים, שבמלחמת חטריגו, יקומר ותו־ליך של תפיסתה.

על־פי תוכניתו, שיבנו היום רשמית בירושלים, יוקמו בבניין, רשם שיחתי המשמש מ־ אות. „הלה המסחרי כמלכה אינו מתרגש ע־ ניין בישראל מסוגלים הלכו רשת המדינה נמוכה ביותר".

בקייה נוספת היא, שלא ניתן לשרוד ת־ יין, לחדרי המשרת בבניין מקף אליו, ה־ בניין הוא אחד הבנינים שהיכים הנוכחי ומשמרת על מ־ הנדרשת היא מחלת ויתמיה מדוכה רשת נכמת ומרגיעת שקה לחל הלקיה ה־ יש כ־240 מצורעים, שעדיין מקבלים ק־ מנים בבית־חולים ליש תמה. ש־ למלון, הם יישבו לבית־חולים בבר־שבע.

שלישית, המחלה היא בריבוי. מאוד ב־ 1969 ומתברר, כי מרשם הבריאים הם ק־ אלף נפש, לעומת 5.6 ל־100 אלף ב־ 49.

יהיה בית הראשון לאמנים יוכלים מלון ל־ לם".

כתבנו שיר־לי גולן מסמת, כי יק־ עניין שאורחים יחשוב לישון בחדר ב־ בית־חולים למצורעים. יהיה גם שדון ה־ אנשים בבניין שכנה.

משרד הבריאות ודאגות שלים מ־ שהיו בו מצורעים, כמתה בכל מבנה אחר, יצוק בלבנים, רשם שיחתי המשמש מ־ אות. „הלה המסחרי כמלכה אינו מתרגש ע־ ניין בישראל מסוגלים הלכו רשת המדינה נמוכה ביותר.

בקייה נוספת היא, שלא ניתן לשרוד ת־ יין, לחדרי המשרת בבניין מקף אליו. ה־ בבניין הוא אחד הבנינים שהיכים הנוכחי ומשמרת על מ־ הנדרשת היא מחלת ויתמיה מדוכה רשת נכמת ומרגיעת שקה לחל הלקיה ה־ יש כ־240 מצורעים, שעדיין מקבלים ק־ מנים בבית־חולים ליש תמה. ש־ למלון, הם יישבו לבית־חולים בבר־שבע.

שלישית, המחלה היא בריבוי. מאוד ב־ 1969 ומתברר, כי מרשם הבריאים הם ק־ אלף נפש, לעומת 5.6 ל־100 אלף ב־ 49.

„חיש הפלאפל" יוותן חלב שמחזק את כוח הגבורה

רבים עולים לרגל לכפר סגריה בשומרון ללגום מחלב הפלא שהשמועה על סגולותיו יצאה למרחקים – והתור כבר סגור עד אמצע אפריל • התיש־עז ישן בחדרו של בעליו כדי שלא יגנבו אותו

מאת ריבי שוקר, כתב „ידיעות אחרונות"

פלא בחלונו שחשוך לכם רפואי: תיש לבן דבר, בעל אשכים ואיבר מין, אך גם בעל עטין בודד, שממנו חולבים בכל יום שלוש כוסות חלב. על־פי השמועה יש לחלב חזה סגולות מיוחדות: הוא מרפא גברים עקרים ומחזק את כוח גברא.

התיש־עז עונה לשם „אבו מוסטר" – „בעל הגבורה". מאות מתושבי הגדה, מערביי ישראל, מירדן וגם מעזון כבר שתו מחלבו. רבים רשומים בתור הארוך ללגום מכוס חלב הפלאי. מי שיקרים ויגיע לכפר סגריה שבשומרון, יוכל לקבל תור לשתיית כוס המרפא רק באמצע אפריל.

„אני נשוי כבר 23 שנה, יש לי שתי נשים ואין לי ילדים", סיפר אחד מתושבי איזור רמאללה, שהגיע אתמול לסגריה ונרשם בתור של שותי החלב. „אינשאללה שזה יעזור. הרי הכול בידי אלוהים".

„התיש נולד לפני חמש שנים", סיפר אתמול מוסיף שיוז (38), בעליו של התיש, אב ל־11 ילדים. „בהיותו בן שלוש שמנו לב, כי יש לו גם עטין. חשבנו שזהו חולה. אנשי הבריאות של אונר"א בדקו אותו ואמרו, כי מדובר בתופעה נדירה. הם לקחו את החלב לבדיקה, ואחרי שבוע בישרו לי: לחלב יש תכונות מרפא. הוא מחזק את תאי הדור אצל הגבר ויכול לסייע גם לעקרים. הכו הוא הילד ה־12 שלי. אני מתייחס אליו בדיוק כמו לכל אחד מ־11 ילדי".

החלב נלקח למעבדה בטולכרם, וגם שם אישרו את תכונות הריפוי שלו. „כשהטיפול הזה להתפשט החלה נהירה לבית שלי", סיפר מוסיף, שקיבל בכפרו את הכינוי „אבו מוסיף" (בעל התיש). „באים אלי ערבים מכל חלקי הגדה, מהגליל, מהמושולש וגם מבאר־שבע. אפילו רומא מהמשולש בא לשתות מכוס החלב. גם שני ידידים קיבלו אישור לבקר בגדה והגיעו במיוחד כדי לשתות מהחלב".

באמת, הנתור לחלב ארוך. בכל יום זוכים לשתות מהחלב שלושה גברים בלבד, ואין שום אפשרות ל„קיצור הורים".

העז, הזוכה ליחס מיוחד, אוכל תפוחים, בננות וחלמים. „אני מפנק אותו", אומר מוסיף. בלילה הוא ישן בתוך הבית באחד החדרים. „צמוד לחדר שלי, אני מחזר שיגנבו אותו", אומר מוסיף. אחת לשבוע זוכה העז ל„חטיפת שיער" בשמפו ריחני.

טקס שרגית החלב נערך שלוש פעמים ביום: בסביבות 5 בבוקר, בצהריים ובערב. לאחר שכוס קטנה מתמלאת – זוחי הכמות שהעז מביאה בכל חליבה – היא מוגשת לשותה והוא לוגם מהחלב בסמוך לעז, עד הטיפה האחרונה. מחיר הכוס 100 שקל.

חתיש־עז אבו מוסטר. 100 שקל לכוס חלב (הצלום: זום 77)

המלחנות הוכחתו כי האשה לא בישלה

סכום המלחנות שורשו אשה חשודה בבית־המשפט המחוזי בירושלים, לאחר שהתברר, כי אינגה מבשלת למעלה זה מספר שנים.

בדיון בתביעת מזונות שהגישה גברת הנשה רשקי בגנזוזי, הנשוי הבעל את אשתו, שהיא אינה מבשלה עבורו כבר שבע שנים. הבעל גם טען נגד אשתו, כי לא רק שהיא אינה מבשלה עבורו, אלא שהיא אינה מקיימת עימו יחסי אישות זה שנים רבות.

האשה, שתבעה 6,400 שקלים מזונות לחודש, האשימה את בעלה, שהוא אינו דואג מראש לצרכיה ולצרכי הבנות.

בסיום הדיונים הגיע מסמ משפטי שלום ברנר, כי על הבעל לשלם מזונות בסכום של 2,870 שקל בלבד. שכן, אם האשה לא מבשלה לבעלה, „אין מתן הוא שיש לחדוק בדין סכום, שיסביר לו לעבות מתן לעבוד".

מיכל גולדברג

שנוש על מעשים מגונים: סכום 2000 ש' קנס

2,000 שקל קנס – זה הענוש שנגזר על בן 73, שניצל את הרלשותו של צעירה בת 20 הלוקה בשיכלה ובוצע בה מעשים מגונים.

במהלך הדיונים בבית־משפט השלום באשדוד מען הסניגור, כי לקשיש ולמשפחתו, גברת פראומת קשה בעקבות הפרשה, וביקש שלא להטיל עליו מאסר בפועל.

אתמול הוליט השופט שמואל המרני לחוס על הקשיש לפנים משורת הדין, זאת, לאחר שהמגברת עיסקת סיעון הדה הקשיש במעשים שיוחסו לו.

„העבירה המדוברת יחזר בשל העובדה, כי הוא ניצל נערה מסרת ישע", קבע השופט. „מדובר בבן 73 ללא הרשעות קודמות. בנסיבות אלה ובגיל שהדבר הוחזו הקרוב, אני מטיל על הנאשם קנס של 2,000 שקל הענוש של 12 חודשי מאסר מאחרי סלהבאי לימוד 3 שנים".

יחד רבה

שאילתה בכנסת: למה לא תגיש אורית טובול לצה"ל?

חברת הכנסת דליה איציק פנתה אתמול במכתב לראש הממשלה רשר וביטחון, יצחק רבין, שבו היא דורשת ממנו לאפשר לבחורה נמוכת־קומה, שצה"ל סירב לגייסה, להשתלב במסגרת חצבאית לאלתר, „ולמנוע סמנה של עוכמת־נפש מיותרת".

על המכתב חתמו חברות הכנסת עגת מאור, יעל דיין, נעמי בלומנטל, נעמי חזן ואסתר סלטוביץ.

סיפורה של אורית טובול התפרסם אתמול ב„ידיעות אחרונות". אורית היא בת 18, גובהה 127 ס"מ, חלום חייה הוא להתגייס לצבא ולהיות מפקדת בחיל הים או חיל רפואה. „אם רק בגלל הגובה אי־אפשר להתגייס, זה מוריד את כל הזשק לחלום. זו פעם ראשונה שסגרו בפני דלת", אמרה כמתבו.

חברת הכנסת איציק הגישה שאילתה לשר הביטחון, ובה היא שואלת מדוע הצבא מונע את גיוסה של טובול, מדוע אין מתחשבים בכישוריה ואיכותה, ואם השר יורה לגייסה.

עמית רייכר

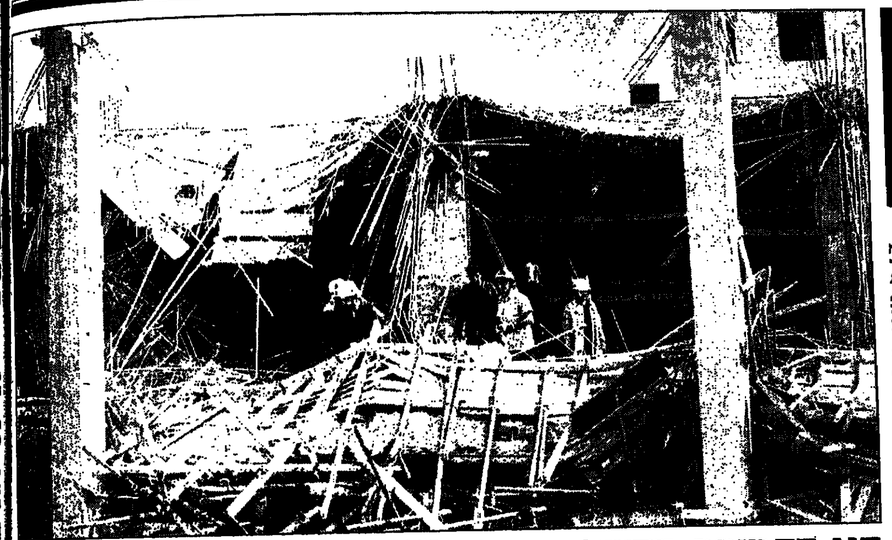

הגג התמוטט, הפועלים ניצלו

אסון כבד נמנע אתמול במזרח ירושלים, כאשר גג של בניין עגום, חמצא בשלבי בנייה, קרס תחתיו. מאתר נמצא בכפר א־רם, סמוך לכניסה הראשי ירושלים־רמאללה. בתוך שניות נראה מאתר כמו אחרי רעידת אדמה: תערובת של ברזלים, פיגומים ובטון חיו שפוכים על חקיקע ופועלים מבוהלים נסו לכל עבר. למרבה חמזל, חספיקו כל חפועלים לחימלט, ורק שלושה מחם נפצעו באורח קל. משרד חעבודה פתח בחקירה לנסיבות האירוע. בתמונה: מרחפים פצועים לאחר חתמוטטות.

(כתב דורון מאירי, צילום: יום לן)

השופטים יקבלו תוספת שכר בין 60% ל־200%

בתחילת השבוע הבא תכריע ועדת הכספים כיצד וממתי תינתן ההעלאה: מספטמבר 93', כפי שרוצים השופטים, עם תוספת של 200%; מיולי 94', כפי שמציע שר המשפטים; או מינואר 95', כפי שמציע ראש הוועדה, עם תוספת של 60% • בכל מקרה, מדובר בתוספת של אלפי שקלים בחודש

– מאת ערן קליין,
כתב „ידיעות אחרונות" –

חשופטים יקבלו בקרוב תוספות שכר נכבדות. ועדת הכספים של הכנסת תכריע בנושא בתחילת השבוע הבא.

המחלוקת נסובה כעת על גובה התוספת: 200% (בקירוב) כדרישת נשיא בית המשפט העליון, השופט מאיר שמגר, או 60% בקירוב, אם תתקבל הצעת הפשרה שביבש ר"ר ועדת הכספים של הכנסת, ח"כ גדליה גל. גובה התוספת בכל אחד מהמקרים יסתכם באלפי שקלים לחודש.

התוספת: ספטמבר 1993, כפי שרצים השופטים; יולי 1994, כפי שמציע שר המשפטים, דוד ליבאי; או יוגאר 1995, כפי שמציע ח"כ גל.

השופטים מחלוגנים שיותר ממחצית מהם משכרים כיום לא יתחר מ־12,500 שקל ברוטו בחודש.

נציג האוצר כרין, המשנה לממונה על אגף חתקציבים, ניר גלעד, הוזיר מהשלכות שיהיו לתוספות על מערכת השכר כמשק. לדברי גלעד, יש היום מאות אנשים כמשק, וכהם יועצים משפטיים ברשויות מקומיות ומשפטנים אחרים, ששכרם יושפע משכר השופטים.

מחלוקת אחרת שטרם נפתרה, היא מועד החלת התוספת: ספטמבר 1993, כפי שרצים השופטים; יולי 1994, כפי שמציע שר המשפטים, דוד ליבאי; או יוגאר 1995, כפי שמציע ח"כ גל.

השופטים מחלוגנים שיותר ממחצית מהם משכרים כיום לא יתחר מ־12,500 שקל ברוטו בחודש.

נציג האוצר כרין, המשנה לממונה על אגף חתקציבים, ניר גלעד, הוזיר מהשלכות שיהיו לתוספות על מערכת השכר כמשק. לדברי גלעד, יש היום מאות אנשים כמשק, וכהם יועצים משפטיים ברשויות מקומיות ומשפטנים אחרים, ששכרם יושפע משכר השופטים.

לעומתם הוזיר ח"כ ויינגשטיין מ„תוספות מעוותות", וח"כ תיכון קרא להעביר את הכהרעה ליריה של ועדה ציבורית, ברומה למה שנעשה עם שכר הח"כים.

נציג האוצר כרין, המשנה לממונה על אגף חתקציבים, ניר גלעד, הוזיר מהשלכות שיהיו לתוספות על מערכת השכר כמשק. לדברי גלעד, יש היום מאות אנשים כמשק, וכהם יועצים משפטיים ברשויות מקומיות ומשפטנים אחרים, ששכרם יושפע משכר השופטים.

„ידידי ופרקליטי הפך למאהבה של אשתי ומסגיר לה סודות"

מאת יחזקאל אדירם, כתב „ידיעות אחרונות"

„יריתי, פרקליטי ואיש סודי הפך למאהבה של אשתי, אביגיל משפחתנו, ועתה הוא עושה שימוש בסודיע שמיריו, ומוריד אותה לחשתלט על רכושי".

כך טוען עו"ד, איש עסקים חרוש הרצליה, בקובלנה שהגיש לוועדת האתיקה של לישכת עורכי הדין נגד עמיתו.

כמנייתו מבקש הבעל להורות לחבר לשפכר לחדול מייצוג אשתו, ולהחזיר לו את כל המסמכים הנוגעים לעסקיו. אם לא תינתן רי־שתו ברחיפות, הוא מאיים לפנות לבנ"צ.

כמנייתו טוען הבעל, שחשלים רן באחרונה את השכלתו המשפטית, כי מאהבה של אשתו היה פרקליטו משנות הי"ם, ושכ בעניינים רבים הקשורים בחברתו, ולכן כעת הוא מעורה היטב בעסקי החברה.

התחפש לטל

באוניברסיטת בר־גוריון בבאר־שבע אוכרים שפורים „רק פעם בשנה יבוא לתתארח". לכן חחליטו לא לבזבז את חזמן: אחד חסטודנטים (באמצע), שקשה לחתעלם מדימיונו חמפתיע לטל פרידמן (מ„טל ומשחי"), עמד בכניסה לבית חסטודנט, וחחליף תלבושות בקצב מסחרר. חסטודנטים ניצלו את חשמש חאביבית וחשתתפו בחגיגה.

(כתב צבי אלדש, צילם חיים חורשטיין)

שטולביץ' עוצר

ראש־עיר יעקב שטולביץ' חוחיר אתמול בבית חמשפט חשחרור בירושלים לעשות את כסאו בחמתנת במשפט לשמיע בו עדות. חיא הוחיר לאחר שיחים שטולביץ' את חוח שלו. מכל חצדדים נחיה כי בעיר ירושלים מעצר בשחיץ בחשל חרבה מרימה. שטולביץ' חיא אחד חחבלנים חמרכזיים בחמשפט דו"ח שטולביץ' אתמול בעדות חוח.

(צילום: מיכאל קרשו)

חודים אישיים לתודים וחיעדיים החל משנת הלימודים הקרובה

מדיעו שר החינוך ומנכ"ל משרדו • הכוונה לגייס בצורה זו 900 מורים לבתי הספר היסודיים, שיקבלו 10,000 שקל ברוטו בממוצע, ו־200 מורים לתיכונים, שלא תהיה כל הגבלה על שכרם • הסתדרות המורים מתנגדת נמרצות, אירגון המורים העל־יסודיים נתן הסכמתו

– מאת צבי אלדש,
כתב „ידיעות אחרונות" –

מאשכת החוזים האישיים למורים היוניים מעוכרת החינוך תחל בשנת הלימודים הקרובה.

כך הודיע אתמול בראשונה שר החינוך מוחכה, הפרופ' אמנון רובינשטיין, במהלך סיור בבאר־שבע.

שר רובינשטיין אמר כי הוא שמח להודיע את הבשורה רוזקא בבאר־שבע, מכיוון שמחנו הרדום, שסוכל ממחסור במורים איכותיים, יהיה הנהנה העיקרי מהמצב החדש.

מנכ"ל משרד החינוך הסביר, כי מודה ללשון, ומתמטיקה, בתיכונים יגוייסו בשנה הקרובה 200 מורים בחוזים כאלה. המורים לא ייחנו מקביעה.

המורים בעלי החוזים האישיים בבתי הספר היסודיים יקבלו משכורות של כ־10,000 שקל ברוטו בממוצע למורה, עם שינויים הנובעים בהתאם למידת נוחצתם. בתיכונים לא תהיה כל מיגבלה על הסכום שישולם למורה החיוני.

רובינשטיין אמר כי הוא שמח להודיע את הבשורה רוזקא בבאר־שבע, מכיוון שמחנו הרדום, שסוכל ממחסור במורים איכותיים, יהיה הנהנה העיקרי מהמצב החדש.

מנכ"ל משרד החינוך הסביר, כי מודה ללשון, ומתמטיקה או אנגלית בעיירת פיתוח, יוכל להגיע למשכורת „אטרקטיבית ביותר". שושני מאמין כי החוזים האישיים יחזירו אל שורות מערכת החינוך מורים טובים שעובו, וימנעו נשירה של מורים צעירים ומוכשרים. „הנשחקים ועובים את מערכת החינוך מדי שנה".

רובינשטיין מסר כי משרד החינוך מתכוון להרחיב את מסגרת החכשרה של קציני צבא צעירים, המבקשים להשתלב במערכת החינוך. לאחר שיחסכו למורים מוסמכים למקצועות הנדרשים, יוכלו גם הם להצטרף לבעלי החוזים האישיים.

מתבתנו רונית אנטלר מוסיפה: מזכ"ל הסתדרות המורים, אברהם בן־שבח, אמר אמש בתגובה, כי „הסתדרות המורים מעולם לא נתנה הסכמתה להעסקת מורים בחוזים אישיים. כל ניסיון לחרוג מרוח הסכם העבודה, שנעשה עם הסתדרות המורים, ייתקל בהתנגדות נמרצת, עד כדי השבתה".

בן־שבח אמר, כי בהסכם העבודה האחרון, שנחתם עם אירגוני המורים, הסכימה הסתדרות המורים למתן תמריצים למורים נדרשים בעיירות־פיתוח ושכונות־מצוקה. סוכם שהתמריצים יינתנו במסגרת הסכם קיבוצי, ולא בחוזים אישיים.

אירגון המורים העל־יסודיים, לעומת זאת, נתן הסכמתו להעסקת 900 מורים בחוזים אישיים.

„עץ הזית"

המפוטרים חזרו לעבודה עם חברת כוח־אדם

ממעל „עץ הזית" בפתח־תקוה, שבל עובדיו קיבלו הודעות פיטורין למני שלושה חודשים, המשיך לחשוף ולזקק שמנים.

את קו הייצור מעבילים עשרות מהמפוטרים, שהוחזרו לעבודה באמצעות חברת כוח־אדם. מזכיר האיגוד המקצועי בפתח־תקוה, יהושע גולדרט, אמר כי החנהלה חחזירה לעבודה באמצעות הקבלן כ־50 מבין 115 המפוטרים. מועצת פועלי פתח־תקוה הודיעה לבטל את הסכם הפיטורין, ולהחזיר את המפוטרים כולם לעבודה.

מנכ"ל החברה האם „שמן תעשיות", אלכס פרלינג, אמר בתגובה כי מרובה ב־32 עובדים בלבד.

„פלב"ם"

המפוטרים מתבצרים במפעל עם ילדיהם

„זה יחיה חמורים וכבי שחור שלנו. כולנו מבוצרים במפעל, על ילדינו, עד שיורלש לנבי עתידנו".

כך אמר אתמול, דומעות בעיניו, סולומון כהן, עובד מפעל „פלב"ם" שבקיבוץ עין־חרוד איחוד. 86 עובדי המפעל מאשימים את החנהלה בהפרת הסכמי עבודה, והכריזו על כיבסת עבודה בתמיכת מועצת פועלי עמק. הנהלת המפעל הכריזה על שביתת מגן, שנמשכת 6 שבועות.

„הגענו לפת־לחם. יש עובדים עם 11 ילדים שהגיעו לרעב", סיפר כהן.

מהנהלת מפעל „פלב"ם" נמסר בתגובה: „השבוע תתמנו על הסכם עם העובדים, אך אחר־כך הם חוזרו כהם מהסכמתם".

ישראל מושקוביץ

פוקוס בעיון הספרים

יום ג' 14.3.95

17:00 מרתון שיפורי אוכל עם. רחני קליין, נעמי פלבר ואתי רוזנטל.

יום ד' 15.3.95

22:00-11:00 „מפי רגל עד ראש" - מרתון שיפורים עם. רחני קליין ונעמי פלבר.
22:00-11:00 „מחושים", סדנת הפעלה על. הראיה, המישש ועוד
של מרתון המדע, ירושלים.

יום ה' 16.3.95

17:00, 11:00 הרכנות מיוחדת לפורים: „המנוע בקריאה - שיחה משקל" בראש השנה בחנכות של מרתון המדע, ירושלים.
15:30 שפרים ומשפחים מחנאשות, סדנת יצירה, עם חנה כהן

יום ו' 17.3.95

10:30 שפרים בחנאשות, סדנת יצירה לפורים עם חנה כהן
11:30 מרתון שיפורי פורים עם המספרות. רחני קליין ואתי רוזנטל.

ימים ג'-ו' 14-17.3.95

22:00-11:00 בימים ג'-ה' ; 13:00 - 11:00 ביום ו'
עבודות תקשורת לרשת „שאטנרנט" בעזרת מדריכי אלעזר ובאיתנו.
22:00-11:00 בימים ג'-ה' ; 13:00 - 11:00 ביום ו'
חאבקיקלופדיה חישראלית של אוטם-בס של „פנינים".

יריד הספרים הבין־לאומי ה־17

פתוח

במרכז הקונגרסים הבין־לאומי
בגייני האומה, ירושלים, 12-17 במרץ 1995

גשהו אזשקורא

© ידיעות אחרונות

מקום לידיעות אחרונות בקיר, המערכת והמנהלה: תל־אביב, רח' יהודה הלוי מס' 2, ת.ד. 109, טל. 6971222, פקס. 6935936 ● הנהלה: 6971333, 6971334 ● מקי מנויים קוראים: 6973333 ● מקי מנויים מודעות: 6973333 ● מקי מנויים מודעות: 6973333 ● מקי מנויים מודעות

„אל על" דחתה בקשה של דייל הומוסקסואל שפרש לחת זכויות לבן־זוגו

– מאת טובה צימוקי –

דייל שפרש לפני מספר שנים מ„אל על" סנה להברה בדרישה להשוות את תנאי פרישתו לתנאי הפרישה של זוגות הטרוסקסואלים ולהעניק לבן־זוגו כרטיס טיסה וזכות הנחה בטיסות. אולם החברה סירבה להיענות לבקשה.

לטענת „אל על", לפי ההוראות הפנימיות של החברה מקבלים הטרוסרשים כרטיסי טיסה רק עבור בני זוג נשואים. עם פרישתם, מאב־דים אלו שאינם נשואים את זכותם לכרטיס ולהנחות עבור בני זוגם – ולא משנה אם מדובר בהטרוסקסואלים או בהומוסקסואלים.

עו"ד דן יקיר, מהאגודה לזכויות האזרח, טוען כי מדיניות זו מפלה על רקע מעמד אישי, וכבוז היא בלתי־חוקית. כנ"צ בפסיק־חו קבע, כי מדיניות של מתן הטבה לזוגות נשואים ואי מתן אותה הטבה לזוגות ידועים בציבור, היא מדיניות מפלה ופסולה. מאחר שזוגות בני אותו מין אינם יכולים להינשא עלי־פי דין, מדיניות שבזו היא גם אפליה בשל נטייה מינית. לטענתו, גם אם לשונו של חוק שוויון ההזדמנויות בעבודה אינה חלה על תנאי פרישה, הרי שרוחו ודאי חלה, ובכל מקרה, איסור האפלה חל על כל חברה ממשלתית ועקרון השוויון מחייב ביחסי העי־בודה.

ראש אגף כוח אדם ב„אל על" כתב בת־שובתו לאגודה, כי בית הדין לעבודה קבע שאין מעביר רשאי לשנות מזכויות עובדים שפרשו ואשר נקבעו בהסכם פרישה עימם – וכשם שאין החברה זכאית לשנות מתנאי הסכם הפרישה, כך גם עובר שפרש לא זכאי לדרוש שינוי בתנאי הפרישה.

מחאת ההורים השכולים

דם ילדינו, שנטבחו בידי בני בליעל, אוקם אלינו מן האדמה". כך אמרה אתמול יפה אלחרר (בתמונה), אישה של מיה אלחרר ז"ל, שנהרגה במיגוע מכונית התופת בעפולה לפני שנה. יפה באה אתמול לחפגון מול משרד ראש הממשלה עם קבוצת הורים, שאיבדו את יקיריהם במיגוע. ההורים תובעים שמשרד הביטחון יכיר בהם כנפגעי פעולות איבה. מול משרד ראש הממשלה מפגינים שבעה חביטחון יכיר בהם לבנים שמלי. חמומל את „החומה שבין הממשלה לעם". הקיר חוקם מ־55 אנשי ימין, ואתמול חם הקימו קיר פיגוע או אירוע חבלני, שקרה מאז נפתחה השביתה, לפני כחודש. (כתבו: רמי חזות וצבי זיגנר, תצלומו: חוה לוי)

בעלים מכים נשים ורים לעבור טקסי השפלה ציבוריים"

– מאת יובל שלג, כתב „ידיעות אחרונות" –

בעלים המכים את נשותיהם צריכים לעבור הליך השפלה ציבורי, לשלם נזיקין אפילו דרך הרה המשכורת, ולהיכנס לרשימתם של בעלים אלימים, שתפורסם ברבים".

אלה כמה מהצעותיו של פרופ' צבי אייזיקוביץ מהחוג לעבודה סוציאלית באוניברסיטת חיפה, מרכז האקדמי לליגת נשים בישראל וליחידה נגד אלימות במשפחה. הצעות לטיפול עתידי בנשים מכות יועלו בשבוע הבא בקבוצת מחקר בינלאומית, שתתכנס באוניברסיטת חיפה ותשתתפנה טובי החוקרים מארה"ב ואנגליה.

לדברי אייזיקוביץ, יש בארץ 150־170 אלף נשים מכות, וכ־400 אלף ילדים שהיו „עדים לסדור אלימות שלום חתקפה". „המחיר שמשלם היום גבר שמכה הוא נמוך, וצריך להעלות אותו לא רק בעונשים בבתי המשפט, אלא גם בפרסום במקום הקהילה, ובעיקר בטיפול בגברים המכים. אני יכול לדמיין רשימה של רופאים, ארכיטקטים, מנהלי מרכזים ומנהלי בתי־ספר, שמכים את נשותיהם וילדיהם".

אייזיקוביץ תקף את המקלטים לנשים מוכות, שלדבריו למניעותו הנשים והילדים שהיים בהם זמן רב מדי, בהיעדר מתרון אלטרנטיבי". הוא הביע הסיה מהקמת בתי־משפט למשפחה, שיהיו בעלי סמכויות ומסמכויות לטפל בנושאים אלה כבעבירות פליליות".

סלנה בחיפה

3,000 צעירים, עולים חדשים, קיימו אתמול בחיפה עדלאידע-פסיגנון ברזילאי. הצעירים באו מ־35 רשויות מקומיות. 25 אולכנות קיבוץ ו־13 מרכזי קליטת של הסוכנות בצפון. הם נעזרו מטרכז הקליטה ברומניה לפיזון חיכל הספורט, שם נערך המופע המרכזי - שכלל הופעת אומנים עולים, לתקה דהום־אפרוקנית והרקדה המונית. האירוע אורגן עליידי העמותה לקליטת עלייה בשיתוף עליית חופה, חיל החינוך, הנהגת ע' והסוכנות „עלייה בסוכנות".

(כתב יותם יקיר צילם יוון סלומון)

מורה שהתעללה בילדיה ממשיכה ללמד בבית־הספר

המקרה נחשף אתמול בישיבת ועדת החינוך של הכנסת • הורים שדרשו שהיא תושעה סיפרו: במשרד החינוך אמרו לנו שהיא נחשבת מורה טובה

– מאת רונית אנפולד, כתבת „ידיעות אחרונות" –

מורה, שילדיה הוצאו מחזקתה בשל התעללות, ממשיכה ללמד בבית־ספר יסודי באיזור השרון.

את הפרשה חשפה אתמול יו"ר ועדת החינוך של הכנסת, ח"כ דליה איציק, בישיבת ועדת החינוך של הכנסת, שדנה בנושא אלימות במשפחה של אנשי חינוך ואקדמיה. יו"ר ועדת הדיון הבעיר למשפחה אומנה. הורים, שדרשו שהמורה תושעה מתפקידה, סיפרו כי במשרד החינוך השיבו להם, שהיא נחשבת מורה טובה.

היועץ המשפטי של המשרד, אריה ברש, וסמנכ"ל מחו"אדום, יהושע ירליו, מסרו לועדה כי אינם יודעים דבר על המקרה, וכי יבדקו אותו.

בישיבה החוכר גם מקרה של בעל מכה, ששירת בצה"ל כחוקר שבויים. לאחר השיחרור עשה בבית ברל חסכה מקצועית לתפקיד מנהל. גם על כך לא יידעו אנשי משרד החינוך לחשיב.

לישיבה הזמינו פורום' פנחס שיפמן, יו"ר ועדת האתיקה של האוניברסיטה העברית, כדי לדון על התנהגות האוניברסיטה במקרהו של פרופ' עדי צמח. שיפמן אמר, כי האוניברסיטה פועלת על־פי תקנון האתיקה שלה, וכי „הניסיון לבקש מהאוניברסיטה לקיים חקירה נגד מרצים במקום רשויות החוק אינו בפקחון".

חברי־הכנסת שאלו כיצד ייתכן, שהאוניברסיטה לא עשתה דבר נגד צמח. „למרות שהתנהגותו היתה ידועה לכל", כדברי ח"כ רפי אלול. פרופ' שימפן השיבו: „אם יוגש נגד פרופ' צמח כתב־אישום, האוניברסיטה תחליט איך לנהוג".

ועדת החינוך תבעה מנציבות שירות המדינה ומועד ראשי האוניברסיטאות לקבוע חובת דין משמעתי במקרה של מורים ומרצים, שבדור כי נקטו אלימות במשפחה – כמו עדי צמח והמורה מחימה. הועדה החליטה, שבמקרה של חשד כבר לאלימות במשפחה יש להשעות מורה או איש אקדמיה. על המעסיק חחול חובה להביא את המקרים הידוועים לדין משמעתי ולמיצוי בפרק זמן נקוב.

מתבנו ליאור אל־חי מוסר: מנהל מחוז חיפה במשרד החינוך, התחרבה, אחרון ובידה, אמר בתגובה על טענתיה של ח"כ דליה איציק, על המורה המכה: „לא מדובר במורה של משרד החינוך, או במורה שסיימה ליתרי הוראה. מדובר במתנדבת, המשמשת ממלאת־מקום בכיתה בבית־ספר יסודי כשנזקקים לשירותיה. לי לא היה ידוע עד עתה שהאשה הזכתה בעבר את ילדיה בביתה. אני פונה לכל מי שידע על כך לפנות למשטרה ולהגיש תלונה, כמתחייב בחוק".

„אשתי הורגת אותי במכות"

„אשתי הורגת אותי במכות, אני מפחד ממנה פחד מוות".

כך סיפר עצור בן 28 מבאר־שבע, בבקשת שחגיש לבית־המשפט המחוזי בעיר לחוצאת צו הגנה, שיאסור על אשתו לחתקרב אליו.

הגבל המוכה מספר, כי אשתו תחלה לחכותו למני שלש שנים. „היא מנהגת אלי ברחרגנות", הוא אומר. „לפעמים היא נועלת אותי בבית שלנו, ובשאני לא עושה כל מה שהיא אומרת לי – היא מכה אותי בלי הפסקה. לדברון, הוא חבלבג במשך כל חתקופה, כיוון שחתבייש לקום שהוא מוכה. אולם עתה חתליט לפנות לעזרת בית־המשפט.

בדיון, שחתקיים בפני חשופטת רות אבידע, חכחלישה חאשה, שהיא אינה את בעלה. אמרה שיש לה טענות קשות כלפיו: „הוא אף פעם לא עזר לי בבית. אני עובדת מ־6 בבוקר עד 6 בערב לפרנס את המשפחה, ובשאני שבת וחבית, אני צריכה לעשות חכל לבד".

בתגובה של חשופטת חושב בין בני חזוג חסדר משלח קמנו, עד שהיריבה חמבהן יערוך חסקיר על חתנאים חעניינים, ויעניק דיוק מקיף בבקשת הבעל לחוציא צו חגנה כנגד אשתו. בחדיש חקרוב מתחייבים בני חזוג לנחוג זח כלפי זח בכבוד חדדי וללא אלימות, ואילו הבעל מבקיון, יחתתבר במסלות קבוצה: חוא יקח את ילדו לגן ויביא אותו משם.

עמיר רפופורט

עיצומים בדיסקונט: היום יושבתו מחלקות ניירות הערך

לקוחות בנק דיסקונט לא יוכלו למסור היום הוראות קניה ומכירה של ניירות ערך.

זאת במסגרת החרפת העיצומים של עובדי הבנק, בתביעה לחוספות שכר.

אתמול הושבתו כ־26 אחוז מסניפי הבנק באזורים שונים, ונותקו מערכות החשמל והטלפונים בהנהלה המרכזית של דיסקונט בתל־אביב. הנתק בין ההנהלה והעובדים נמשך, ולא התקיימו כל דיונים.

היום אמורים נציגי העובדים, ההנהלה והסתדרות להיפגש בתיווכו של המונה על יחסי העבודה במשק. בניסיון ליישב את המשבר, יו"ר ועד העובדים, ריקי בכר, אמר אתמול כי אינו תולה תקוות בישיבה הזו, וכי העובדים יחמיכו בעיצומים עד להשבתה מוחלטת של הבנק ביום שישי.

הנהלת הבנק הביעה צער על העיצומים ועל הסבל הנגרם ללקוחות.

חדר חורש

האוצר החליט: גם השוטרים ישלמו את מס הבריאות

גם שוטרי משטרת ישראל ישלמו מס בריאות – ולא יהיו פטורים ממנו. אתמול פנה משרד האוצר בדרישה למשטרה לגבות עליהם חוק מס בריאות משכר השוטרים.

עד עתה נהנו השוטרים מהנחה בשיעור שני־שלישים מנובה התשלומים לקופת־חולים. שני־השלישים שולמו עבור השוטרים על־ידי משטרת ישראל. משכר השוטרים נוקפה למס הטבה כך, שבפועל קיבלו השוטרים הנחה של כ־40 אחוז בשירותי בריאות.

הרפואי באמצעות קופות החולים. הדרישה שהשוטרים ישלמו מעתה את מס הבריאות הוגבה אתמול גם לידיעת שר הבריאות, אברהם סנה, ומנכ"ל הביטוח הלאומי, יוסי תמיר.

בחוק בריאות ממלכתי, שחוחל ביוני הבא, נקבע כי כל אזרחי המדינה ישלמו מס בריאות של 3.1 אחוזים עד לשכר של 2,000 שקל, ומעליו סכום של 4.8 אחוזים משכרם. במסגרת הצעת בוטלו כל הנחאות שהיו נוהגות לגבי האכלוסיות השונות.

גד ליאור

הוקפאה החוכים להעלות גיל המקסימום לחשלום ביטוח לאומי

שרת העבודה והרווחה, אורה נמיר, הקפיאה את הכוונה להעלות ב־5 שנים את הגיל המקסימלי שבו מחויבים „לשישים עובדים" בתשלום דמי הביטוח הלאומי.

זאת, בעקבות הסערה הציבורית הזעה שעורר רעיון הזה לחצים כבר שהפעילו גורמים במסגלת העבודה, נציגי מפלגות כלכליים ואירגוני הנילאלים. משמעותה המעשית של הבלתה היא, שגברים עובדים ישלמו לביטוח הלאומי עד גיל 65 ונשים 70 כמו שיעוכנו, ונשים – עד גיל 60 במקום 65.

בעקבות הקפאת הבלתי, שוכה לאישור הממשלה לפני סוף שבועות, חסרים עתה לגמרי 40 מיליוני שקלים, שיעדו בחוק למימון השלב הוסני של „חוכנית המלחמה בעוני". חוכנית זו אמורה לסייע בחילוצן של לפעלה כ־10,000 משפחות שחיות בתחת לקו העוני.

בימים הקרובים יפתוח ראשי משרדי העבודה הוצעד הבקרה בניסיון למצוא פתרון ל„חור" הכספי שנגרם בחוכנית המלחמה בעוני – חוכנית שקלוחה הכוללת נאמרת ב־120 מיליון שקל.

עמרן לוקר

„אשתי הורגת אותי במכות"

„אשתי הורגת אותי במכות, אני מפחד ממנה פחד מוות".

כך סיפר עצור בן 28 מבאר־שבע, בבקשת שחגיש לבית־המשפט המחוזי בעיר לחוצאת צו חגנה, שיאסור על אשתו לחתקרב אליו.

הגבל המוכה מספר, כי אשתו תחלה לחכותו לפני שלש שנים. „היא מנהגת אלי ברחרגנות", הוא אומר. „לפעמים היא נועלת אותי בבית שלנו, ובשאני לא עושה כל מה שהיא אומרת לי – היא מכה אותי בלי הפסקה. לדברון, הוא חבלבג במשך כל חתקופה, כיוון שחתבייש לקום שהוא מוכה. אולם עתה חתליט לפנות לעזרת בית־המשפט.

בדיון, שחתקיים בפני חשופטת רות אבידע, חכחלישה חאשה, שהיא אינה את בעלה. אמרה שיש לה טענות קשות כלפיו: „הוא אף פעם לא עזר לי בבית. אני עובדת מ־6 בבוקר עד 6 בערב לפרנס את המשפחה, ובשאני שבת וחבית, אני צריכה לעשות חכל לבד".

בתגובה של חשופטת חושב בין בני חזוג חסדר משלח קמנו, עד שהיריבה חמבהן יערוך חסקיר על חתנאים חעניינים, ויעניק דיוק מקיף בבקשת הבעל לחוציא צו חגנה כנגד אשתו. בחדיש חקרוב מתחייבים בני חזוג לנחוג זח כלפי זח בכבוד חדדי וללא אלימות, ואילו הבעל, מבקיון, יחתתבר במסלות קבוצה: חוא יקח את ילדו לגן ויביא אותו משם.

עמרן לוקר

"מורשה" ללא מעצורים
עוד מחלך מקבוצת סולל בונהו
ברכותינו לפתיחת שלב א'
למשרד הביניו והעיכון
לבית ס.נ.צ.
לכל העונים במלאכה
ולהנאת האוחזים/ות בהנה
סולל בונה
תקנון המבצע

שירי נסיעות
פסחו"ל 95
אנטליה
חחל מ־$288 לחבילה מלון 3 כוכבים
איסטנבול
חחל מ־$416 לחבילה מלון 3 כוכבים
שרם-א-שייח
חחל מ־$64 לאדם בחדר זוגי מלון 3 כוכבים איתור מטוסות בטחון
שירי נסיעות ותיירות מיוחדים בע"מ
טל. 03-5256572-8 פקס 03-5256574

מגאי סלוס
מי שלא קורא לא יודע מה קורה

רשת שדות התעופה בישראל
חמשרד הראשי
רשות שדות התעופה מבקשת לחבא לידיעת חציבור כי
במערך הראשי של הרשות בחב"ג הוחלפה מרכזת המלפון במרכזיה חדישה ומחדרנית, שתאפשר מתן שירות טוב ויעיל יחתר.
כל המנסים לטספרי הטלפון הקודמים במשרד הראשי יקבלו הודעה על המספרים החדשים באמצעות חתקליט.
לשכת חדובר

יום שישי, י"ב באדר ב' תשנ"ה – 14.3.1995

עוף שלם בגריל
+ 5 מנות אורז חינם!
16.90 ש"ח
ראשל"צ, אצ"ל 20, את. חדש
בני ברק, השומר (כהנמן) 104
פתח תקוה, צומת ביקנטי, מר הכפיר
חדש • מבצע • חדש • מבצע • חדש • מבצע • חדש • מבצע
עוף טרי
מוכשר ומצוגן
ללא ראש ורגליים
1 ק"ג
9.99 ש"ח
בולל סירוק
בני ברק • ראשל"צ • פתח־תקוה • חולון
חולון, רח' המרכבה 23, אזה
באר שבע, רח' בן צבי 7 (מול השקם)
ירושלים, צומת ביקנטי, מר גילה
נתניה, ביקנטי 8, א. תעשיה יקר
2 מגשי פיצה משפחתית במחיר מיוחד
הפיצה עם הכי הרבה מוצרילה. חם, חם ישר מהתנור
רק 16.90
ביקנטי משפחתית

„אני מרגיש כמו ציפור דרור כמו מת שהתעורר לחיים"

– אומר יונה אברושמי, אסיר עולם על רצח אמיל גרינצוויג, שיצא אתמול לראשונה לחופשה אחרי 11 שנות מאסר • „זה כמו ר
שוטטתי במרכז ירושלים, אכלתי מה שרציתי, כמו שצריך • אני נמצא במלון, כי איש מבני משפחתי לא רוצה לארח או

– מאת דורון מאירי,
כתב „ידיעות אחרונות"–

„אתמול, כשיצאתי מהכלא לחופשה הראשונה שלי אחרי 11 שנים, השתני במו ציפור דרור, כמו מת שקם לתחייה".

כך סיפר אמש בהתרגשות יונה אברושמי, בן 40, שנידון לפני 11 שנים למאסר עולם באשמת רצח אמיל גרינצוויג ז"ל, במהלך הפגנת „שלום עכשיו" בירושלים.

שלושום בערב זומן אברושמי ללשכתו של

„ברור לי שעשיתי דבר איום ונורא. אני פונה לפוליטיקאים, מימין ומשמאל, שיפסיקו להסית ולדרבן"

מנהל כלא „איילון", סגן גונדר אבי הידרי, שבישר לו: „יונה, תתחיל לארוז, מחר בבוקר אתה יוצא לחופשה של 24 שעות".

ואכן, אתמול בבוקר יצא אברושמי את שערי הכלא, לראשונה ללא אזיקים על ידיו, וללא אלחוטה משטרתית בכתר סביבו.

„זה היה כמו חלום", אמר אמש, „זה היה הרגע המאושר ביותר שהיה לי ב"11 השנים האחרונות".

אברושמי, גרוש ואב לילדה בת 13, אמר את הדברים באתר מבחני המכלול המופארים בירושלים, שבו התארח במהלך חופשתו.

אבל, אחרון לא היה שלם. הדרי גם אברושמי נמסרו בינתיים: אשתו, אחיו, ושאר בני משפחתו מתנכרים אליו.

והוא אומר: „אני נמצא מה לבדי, כי אין לי מקום אחר להיות בו. איש מבני משפחתי לא הסכים לארח אותי בביתו, אפילו לבוא ולבקר אותי כאן הם לא רצו. זה כואב, כואב מאוד".

במהלך היום שוטט אתמול אברושמי במרכז ירושלים, ונהנה כל שנייה מתחושת החופש. „אכלתי ושתיתי כמו שצריך", סיפר, „סטייק שוק, בירה, מאכלים שאני חולם עליהם בכלא".

בערב החליט לישאר בבית המלון, להתבשם קצת מהאווירה במקום, מריחות השמים והקפה, מהניחוח הבינלאומי.

לא מכבר קצב הנשיא ריצמן את עונשו ל-27 שנה. כך שנותרו לו לרצות עוד שבע שנים: „בית הסוהר הוא קבר חי, אין עונש גורא ממנו, לא הגלות, וגם לא הגטו", אומר אברושמי. „אוכלת אותי המחשבה שאני צריך לשבת עוד שבע שנים, בשעה שיש אסירים רבים שנידונו על עבירות יומיות, ומרצים תקופות קצרות בהרבה. אני חש שכבר שילמתי על מה שעשיתי".

אברושמי מבלה את זמנו בבית הכלא בלימוד תורה. את השחרור הוא עוד לא מתכנן. „נצא לכבוד חופשה, נראה איפה אנחנו בכלל עומדים, ואז אחשוב על העתיד", הוא אומר.

לפני 11 שנה הוא השליך רימון רסס לעבר מפגיני „שלום עכשיו", שכתוצאה ממנו נהרג אמיל גרינצוויג ז"ל. כיום הוא מביע חרטה עמוקה על מעשהו, ומאשים את הפוליטיקאים: „ברור לי שעשיתי דבר איום ונורא. אני פונה לפוליטיקאים, מימין ומשמאל, שיפסיקו להסית ולדרבן, שיפסיקו לשלוח חיצי־אש זה על זה. הרבה אנשים בעם לוקחים אישית את ההסתות האלה, והם עלולים כמוך לתגיב כמוני, במעשה אסור. אחרי כאן הם לא רצו. זה כואב, כואב מאוד".

„לצעירים אני פונה: התרחקו מהפגנות והיזהרו מהן כמו מאש. הן יובילו אתכם למעשים נוראים, שאחריהם אף אחד לא יעזור לכם".

היום בשעה 11 בדיוק יחזור אברושמי לתאו בכלא „איילון" שברמלה, אחר מבחני הכלא השמורים במרינה. על הרגע זוזה הוא מתקשה לחשוב.

„לפני שאכנס שוב לכלא", הוא אומר, „אני פונה בתחינה לנשיא הסרינה אנא, עזה חסד עם אסירים, קצור את עונשם לתקופות קצרות יותר, חן לזם הנינות. מנסיוני, ברור לי שאסיר שריצה תקופת מאסר ארוכה, ושוחרר כמחוה בטרם זמנו – ייריע להעריך זאת היטב, ולעולם לא יחזור על מעשיו."

„לצעירים אני פונה: התרחקו מהפגנות והיזהרו מהן כמו מאש. הן יובילו אתכם למעשים נוראים"

„פאשלה" במאפיה האיטלקית:
שלחו למשפחת החטוף אוזן של חטוף אחר

במאפיה רצו לשכנע את משפחתו של החטוף, רוקח בשם פאולטו רויו, שיקירם עדיין בחיים, אבל לא לקחו בחשבון את הבדיקה הגנטית

– מאת יוסי בר, כתבנו בברומא –

תמיד השבנו, שבמאפיה האיטלקית מסורת זה מסורת: הנשיקות, שבועות הנאמנות הברומה. וחנה, מתברר שגם בטקסים המסורתיים ביותר יכול לשמל שיבוש מצער.

במשך שנים נהגו חוסלי המאפיה לדר כיח למשפחות החטופים כי יקיריהם עדיין בחיים באמצעות שליחת אוזנו הכרותה של החטוף לקרוביו. הנה, מישהו במאפיה הח

ליט לקעקע גם את סמנן האמיתות האחרון הזה, ושלח למשפחת החטוף אוזן... של אדם אחר.

שנה אורכך – שיגרו החוטפים אוזן „טרייה" יותר.

אולם תקיעה גנטית גילתה, כי האוזן הנרשה לא הייתה שייכת לרוקח שנחטף, אלא לאדם אחר. לרבי המשטרה, החוטפים רצחו בעיר כן 20, רק כדי לכיחה את אזנו ולסמן „אות חיים" הרש לבני משפחת הרר- קח. הפעם זה לא עבד – אבל מי יודע אם זו היתה הפעם הראשונה.

משפחתם נרצח, וכי האוזן נכרתה אחרי מי חו.

תחרות הבינלאומית לריר אבנר „ישראל"

ישראליות בוול סטריט – 3.03.1995

שם הניירות	מחיר סגירה	שינוי יומי %	שינוי יומי ב$	מחיר פתיחה	מחיר גבוה	מחיר נמוך	כמות מניות	מחזור בדולר
AIP	47		--					
AIS A	8		-92					
AIS W	1		--					
AIDSF	5	5 3/4						
AMFIP	16		--					
ARLCO	3		--					
ARLWT	3	3 3/8	+36					
ARVIN	3	3/4	-143					
BTGC	2		--					
BKRD	2	2 1/4	+27					
CAMD	2	5 1/2	+79					
CMVT	2	2 1/4	--					
DPCD	12	12 1/2	+20					
DATA	2		--					
DGSI	2		--					
ECIS	2	14 1/4	+50					
EPCM	2	14 1/2	+10					
EMCI	2	2 1/2	+04					
EPIX	2	5 1/4	77					
ERIC	2	5 1/4	+61					
ERIC A	2	2 1/4	24					
ERIC B	2	21 1/4	+30					
EFI	2		--					
EFIC	2	10 1/4	62					
EFIC A	2	8 1/4	68					
EFIC B	2		--					
EFIC C	2		--					
EFIC D	2	2 1/2	-16					
EFIC E	2		--					
EFIC F	2	2 3/4	--					
EFIC G	2	2 3/4	-151					
EFIC H	2	14 1/2	+08					
EFIC I	2	8 1/2	-14					
EFIC J	2	2 1/2	+40					
EFIC K	2	2 1/2	-100					
EFIC L	2	2 1/2	12					
EFIC M	2	2 1/2	+48					
EFIC N	2	2 1/2	--					
EFIC O	2		--					
EFIC P	2		--					
EFIC Q	2		--					
EFIC R	2		--					
EFIC S	2		--					
EFIC T	2		--					
EFIC U	2		--					
EFIC V	2		--					
EFIC W	2		--					
EFIC X	2		--					
EFIC Y	2		--					
EFIC Z	2		--					
EFIC A	2		--					
EFIC B	2		--					
EFIC C	2		--					
EFIC D	2		--					
EFIC E	2		--					
EFIC F	2		--					
EFIC G	2		--					
EFIC H	2		--					
EFIC I	2		--					
EFIC J	2		--					
EFIC K	2		--					
EFIC L	2		--					
EFIC M	2		--					
EFIC N	2		--					
EFIC O	2		--					
EFIC P	2		--					
EFIC Q	2		--					
EFIC R	2		--					
EFIC S	2		--					
EFIC T	2		--					
EFIC U	2		--					
EFIC V	2		--					
EFIC W	2		--					
EFIC X	2		--					
EFIC Y	2		--					
EFIC Z	2		--					
EFIC A	2		--					
EFIC B	2		--					
EFIC C	2		--					
EFIC D	2		--					
EFIC E	2		--					
EFIC F	2		--					
EFIC G	2		--					
EFIC H	2		--					
EFIC I	2		--					
EFIC J	2		--					
EFIC K	2		--					
EFIC L	2		--					
EFIC M	2		--					
EFIC N	2		--					
EFIC O	2		--					
EFIC P	2		--					
EFIC Q	2		--					
EFIC R	2		--					
EFIC S	2		--					
EFIC T	2		--					
EFIC U	2		--					
EFIC V	2		--					
EFIC W	2		--					
EFIC X	2		--					
EFIC Y	2		--					
EFIC Z	2		--					

בכפסח התנועה זורמת לאוטומוטור '95
התערוכה הבינלאומית למכוניות, אופנועים, אביזרים וסירות מרוץ.
ההרשמה למציגים מסתיימת בקרוב.
טלפון: 03-6243212
הם כבר כאן... דטומסו, בוגאטי, מאזרטי, למבורגיני, פורשה, פראדי זעוד, עם דגמים יחידים בעולם
של ג'יאוג'יארו, פיניפאריינה, ברטונה ואחרים... נפגשים בגני התערוכה בחול המועד 16-19.4.95
ידיעות אחרונות העיתון של המדינה

רימונה: הושעה המורה האחראי לטיול בו אנסו רוצ'יצאן שתי תלמידות

ביעי הצאן הקטינים, החשודים באונס התלמידות, הודו במעשה ושיחזרו אותו

מאת צבי אלדש ועמיר רפפורט,
כתבי „ידיעות אחרונות"

מנהל מחוז חדרים במשרד החינוך, ד"ר עמרם מצנע, הושעה אתמול מתפקידו את המורה בעל מבוגר, המורה, בן 23 מרימרונה, עמוד בראש בחינת תלמידות, שעתיים מהן נאנסו שלשום ליידי רוצ'יצאן קטינים.

האירוע ברימונה ויעוץ רבים במערכת החינוך נחתם, שר החינוך, פרופ' אמנון רובינשטיין, שביקר אתמול בבאר־שבע במסגרת סיורי הנהלת המשרד, פורש למקרה יחד עם מנכ"ל משרדו, ד"ר שמשון שושני.

הצעדים אישרו את החלטת מנהל המחוז להשעות לפי שעה את המורה, עד סיום הבירור בעניין. הבוקר אייעב המורה בלשכתו של מנהל מחוז הדרום לדוח מקיף בפרשה.

מורה חדש במערכת

על נסיבות האירוע, כפי שהתבררו בשלב ראשוני בשיחת החינוך, מסר אתמול ד"ר שושני: „מדובר בשנה חדש במערכת, שיצא עם הכתה בת 15 הלמידות לסיור במסגרת של"ח בסביבות רימונה. המורה לא הבחין בכך שהשתיים עובו את הקבוצה. הם הבחין ולא פעל – לא נתן בשורה. אם לא הבחין – נכשל בתשלנות.

„המורה מופיעה מעבודה ומחזקן מחר לבירור אצל מנהל המחוז. אם יתברר שלא נקט באמצעים שהיה עליו לנקוט, מרגע עזיבת השתיים את הקבוצה, הוא יאשר מעבודתו במערכת החינוך לאלתר".

בית־משפט השלום בבאר־שבע האריך אתמול בשלושת ימים את מעצרם של שני הנערים, רועי הנאן, אשר אנסו שלשום באכזריות את התלמידות פרשנה.

הבוגר בחשודים באונס הוא בן 15, תושב רפיח, אשר שהה בישראל ללא היתר. הצעיר יותר – בן 12

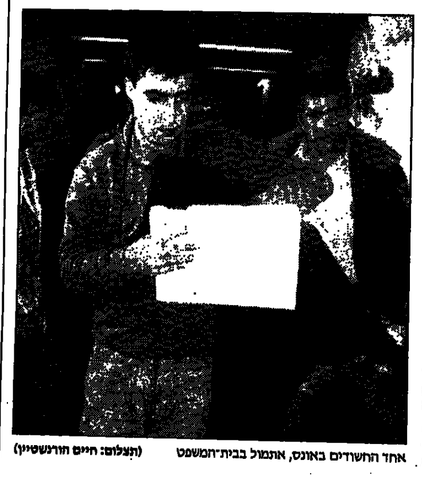

אחד החשודים באונס, אתמול בבית־המשפט (הצעלום: חיים חורשטיין)

הנוגר בחשודים באונס הוא בן 15, תושב רפיח, אשר שהה בישראל ללא היתר. הצעיר יותר – בן 12

...רה שוקיית הפרשה עומדת בפני סיום, ...מת, חני סלוטסקי, להאריך את מעצרם בשלושה ימים בלבד כל אחד.

(ראה גם במוסף „24 שעות")

...ואנשיו ...ת חוזר

...נטען, כי המשפט התנהל ...ירעור – בעוד חצי שנה

מיכל גולדברג ורמי חזות,
כתבי „ידיעות אחרונות"

...משולם ועשרה מחסייריו, שהרשיעו ...בר בשורה של עבירות אלימות ...שי מאסר בפועל, עוררו אתמול ...ט הלליון, כל המורשעים טוענים כי ...נהל בניגוד לפרדי הדין ועל כן יש ...ם משפט חדש.

...ירעור נטען בין השאר, כי בית־המשפט ...אכיב סירב לאפשר לסניגוריה לקבל את ...איות וכן סירב למנות שני עורכי־דין ...קובלים המערערים, כי בית־המשפט ...נים – כולל מתן גזר הדין – בהיעדרם, ...בות התיק סירב לאפשר להגנה להקליט ...ושפט.

...וסיריו טוענים, כי הפגיעה בכוכויותיהם ...ן ביטול המשפט כולו. והחזרתו ...ם המתוקן לשמיעתו מחדש בפני שופט אחר.

המערערים, שנרונו לתקופות מאסר בפועל שבין שמונה שנים (משולם) ל־15 חודשים, ביקשו שבית־המשפט העליון יורן בהיאות בערעורם, כך השאר, מאחר שארבעה מתוך שיימו לריצת כבר גרם מינית יעלו 6.15 שקלים לצרכן, כולל מע"מ, 1 ק"ג יעלה 11.4 שקלים.

נוריית זומנו

...היום מדד המחירים לצרכן ב־7.5%.
...משרד האוצר נמסר, כי המחירים הועלו ...מפרטי על התייקרות חומר הגלם. התייקרות ...האחרונה במדינת חלה באוגוסט 1993, 500 ...גרם מינית יעלו 6.15 שקלים לצרכן, כולל ...מע"מ, 1 ק"ג יעלה 11.4 שקלים.

נוריית זומנו

הדה בושס
אמש בטלוויזיה:

רוח של אנרכיה

טוריים מתקרב והפרסומת מבריחה שתנה־הנה יצחיקו אותנו עוד מזרת. כולם מתגייסים בראיונות בבית־ראש למשימת הזצחקה שלמה בר־יאבא, החמישה הקאמרית, תבניות ילדים ונוער, הקומדי סטור וגם דן שילון.

אבל אם ריריית הפתיחה היא וזועת „קוקטייל" שפתחה את חגיגות מורים במין משהו רמו־ריפאורדיה נלוזה על פארודיה, הרי שאנו מוערים לסורעונות, ואת מחיי האגרה יש לדרוש ממתי קרשבאום.

אל הקומדי סטור, המבוית על האטרקציות של החג, אני חוזרת שני ערבים קרים לכן, מלווה בחשדות: גם מפני שאני פוחדת ושונאת להתבדות, לאחר ששיבחת אותם. ההצלחה באה להם בהמירות שיא, ועם ההצלחה עולה רמת הציפיות. אך אלו – דרכן שאינן מתמשמת תמיד. קשה להגיחיק מרי שבוע, לכן תבנית כמו הקומדי סטור מועדת לצפילות.

אין ספק שזוגדן חלסטרה, הלא הוא צבילקה הדר, הוא קוטקיאי שופע כישרון ונוכחות טלוויזיונית. כוחו בכך שהוא גם מודע לעצמו. יחד עם חבריו הם פועלים כצוות מתוגדל ומשופשף. בעצם, סימן האיכר של הקומדי סטור היא מין רוח של אנרכיה פרועה, הפועלת בנבולות מתושבים היטב. אלא שזו גם מסוכנת.

לוכדת הקומדי סטור יאמר, שאין הם שוקטים שם על השמרים ולא מתבשמים מהצלחה. הבעייה, כמו בתבניות הומור אחרות, היא הבותבים, בשהומור לפרקים אינו תואם את כישוריהם הקומיים של הבדרנים־שחקנים. זאת שעה שהם עצמם, עד כמה שזה נשמע פאראדוקסאלי, מתייחסים בראיונות לתוכניתם. כך הסעם, כמין סאטירה גם על עצמם, בהצעה לתוכנית בידור כה שלושה מסמרים בדיאה והרביעי דופק אותה וצועק „יש לי יש לי". יש גם הסבר ל„פלאי" ו„מסיש" שהשתלטו על השפה המדוברת, שבשיבוי סדר האותיות לפנינו פלפל וטיסש.

„זה לא מצחיק", קובע דו"ז על כתבים בחרשות, ואמנם – ה„מבוק של ל"ק" קלוש ואינו עובר. הומור המשמש להם כהשראה ומסוגו הם ניזונים הן תבניות טלוויזיה כמו „חיים שבאלה" עם האצבע של „סטוקו של יום", או „העלומת הפולקע האבודה" על סרטי פאראו של אגאתה בריסטי. הרעיונות משעשעים ונכונים, הביצוע משופשף וקצבי, אבל במהלך הקטעים מתרחש קצר, ואלה נופלים על פרצופם הפעולות ונתכלים. אגילו דו"ז הלסטרה אינו מצליח תמיד בקטע הסיום. אני עומדת על שלי – צריך למצוא פיתרון מחיר בתחום התסריט והכותבים.

הסתדרות. העובדים הכללית חדשה
עלינו לא עובדים!
היום מושבת
כל המשק במרחב חיפה
כאות הזדהות עם
עובדי מספנות ישראל!
היום יום שלישי 14.3.95 מבקשת ממשלת ישראל מועדת הכספים
של הכנסת לאשר את מכירת מספנות ישראל.
זאת מבלי להבטיח את עתיד העובדים הנמכרים כקבוצה, כציוד, וכמלאי.
כאות הזדהות עם עובדי מספנות ישראל החליטה ההסתדרות החדשה
במרחב חיפה להשבית את המשק במרחב חיפה בין השעות
10:00-14:00 בעת הדיון בועדת הכספים של הכנסת.
ברוך זלן
יו"ר ההסתדרות החדשה
במרחב חיפה
הסתדרות עם סמכות!
במרחב חיפה יש הסתדרות חדשה

כל אסיר יקבל אוטומט "שלישי" במאסרו הראשון

ועדה בראשות המשנה ליועץ המשפטי לממשלה יהודית קרפ מציעה שינויים מהפכניים בהליכי שיחרור אסירים

שביתת נשק ביפו

ביפו חושמה "הפסקת אש" בקרב בין חחרדים לבין חברת "אילן גוי", חבונה במקום חניון לבניין רב קומות. חדחמרים שבנו לכמה ימים, ואנשי אתרא קדישא נכנסו למתרחש כדי לחפש עצמות ולחביאן לקבורה (מאיר פרשוט)

מאת פורבה צימוקין,
כתבה "ידיעות אחרונות"

שיחרור מוקדם אוטומטי, בתום שליש שנות מאסר וחצי, יינתן על פי חוק לכל אסיר המרצה מאסר ראשון, אם תקופת מאסרו אינה עולה על חמש שנות מאסר.

שיחרור מוקדם כזה לא יינתן אם היועץ המ- שפטי לממשלה סבור שנשקפת לציבור סכנה משיחרור האסיר.

זהו אחת ההמלצות המהפכניות של ועדה בראשות המשנה ליועץ המשפטי לממשלה יהו- דית קרפ. הוועדה מציעה לבטל את מערכות שר המשטרה ומנהל הכלא בוועדות השיחרור רים של שירות בתי הסוהר.

לראשונה, מוצעות אמות מידה מוגדרות לפעילות ועדות השיחרורים. ועדת החוקה של הכנסת תדון מחר ברפורמה שמציע משרד המ- שפטים בכל הקשור לוועדה השיחרורים.

עיקר המלצות "ועדת קרפ" הן:

• תיקבע בחוק הוועדה לקיים דיון בוועדת השיחרורים בעניינו של כל אסיר לפני תום רי- צוי שני שליש מעונשו – אבל בית המשפט יר- כל להורות בנוגר הדין כי תישלל מאסיר הזכות לשיחרור מוקדם.

• מוצע להוציא את נציג שירות בתי הסוהר (או נציגו) מחברות בוועדת השיחרורים.

• מוצע לתקן את הסוק באופן שוועדת השיחרורים תחוקר לראשונה ובמהלכה על שיח- דורים. כיום היא רק מסליצה על השיחרור לפ- ני שר המשטרה.

• ותנוגחות שאינה טובה במהלך המאסר לא תעכב שיחרור מוקדם אוטומטי – אלא אם ניתן פסק דין בהליך משפטי בבית המ- הקובע עונש של ניכוי ימי שיחרור.

• על המשטרה תוסל חובה לחזור לאמת ב- הטוגש נגד אסיר משוחרר בדשיון.

• ימונו מפקחים מטעם ועדת השיחרורים מקרים כזה לא יאפשר להמליץ לשנות את תנאי רישיונו של אסיר, אם מת.

• מוצע להעביר את האחריות הבלעדית לפעולות ועדת השיחרורים להנהלת בתי הס- סוס. כן מוצע להסמיך שופטים מחחיים לס- כיושבי ראש ועדות שיחרורים ולהפוות את הצורך להוזיקן לשופטים בדיונים.

• אסירים ביטחוניים יהו מאחים מקרה, ולא יחולו עליהם עקרונות שיחוד מחמים. כיום אין אסירים ביטחוניים נחנים מרי- שליש על "הנהגתם טובה".

• דיווח של מנהל הכלא לוועדת השיחור- רים באשר לאסיר יכלול רק עובדות, ולא מו- לצה של המנהל באשר לאישיותו.

• חוות הדעת הרפואית לוועדת השיחורים תכלול מרכיבים הנוגעים לשימוש בסמים.

• חוות דעת פסיכיאטרית תכלול הקפ- על מידת הסכנה הנשקפת לציבור מן האסיר.

• ד"ר"ח שב"כ יכלול מרכיב על הערכת מן כנותו של אסיר גם אם אינם מתיחסים לנו- בות הכעירה.

• יו"ר ועדת השיחורים יוהו רוב לאסור אם הניטיקים הקלולים לעבוד את שיח- דורי המוסרים ואת הכחו לעיין בפרוטוקול.

תעכב שיחרור מוקדם אוטומטי – אלא אם ניתן פסק דין בהליך משפטי בבית המ- הקובע עונש של ניכוי ימי שיחרור.

• על המשטרה תוסל חובה לחזור לאמת ב- הטוגש נגד אסיר משוחרר בדשיון.

• ימונו מפקחים מטעם ועדת השיחורים מקרים כזה לא יאפשר להמליץ לשנות את תנאי רישיונו של אסיר, אם מת.

• מוצע להעביר את האחריות הבלעדית לפעולות ועדת השיחורים להנהלת בתי הס- סוס. כן מוצע להסמיך שופטים מחחיים לס- כיושבי ראש ועדות שיחורים ולהפוות את הצורך להוזיקן לשופטים בדיונים.

• אסירים ביטחוניים יהו מאחים מקרה, ולא יחולו עליהם עקרונות שיחוד מחמים. כיום אין אסירים ביטחוניים נחנים מרי- שליש על "הנהגתם טובה".

• דיווח של מנהל הכלא לוועדת השיחור- רים באשר לאסיר יכלול רק עובדות, ולא מו- לצה של המנהל באשר לאישיותו.

• חוות הדעת הרפואית לוועדת השיחורים תכלול מרכיבים הנוגעים לשימוש בסמים.

• חוות דעת פסיכיאטרית תכלול הקפ- על מידת הסכנה הנשקפת לציבור מן האסיר.

• ד"ר"ח שב"כ יכלול מרכיב על הערכת מן כנותו של אסיר גם אם אינם מתיחסים לנו- בות הכעירה.

• יו"ר ועדת השיחורים יוהו רוב לאסור אם הניטיקים הקלולים לעבוד את שיח- דורי המוסרים ואת הכחו לעיין בפרוטוקול.

"על המשמר" צפוי להיסגר

(סוף מעמוד ראשון)

דן שומרון, החילופין מת- בצעים באישור ראש המ- משלה ובברכתו.

בסוף מאוס סמוייתת קרנצה של המועצה, ורוב חבריה, כך נודע, עומדים לסיים את כהונתם על פי החלטת השר שסירה.

חחורעה על הפסקת כהונתו של פלר גרדה תגובות נעמות מצד גור- מים בעדרן ובמועצה. חבר המועצה יעקב יונגו, הא- שים את שסרות ב.וטסר ביקש לעיתון אחר.

במעריכה "על המשמר" שרדה אמש אוירדת גב- אים. איש לא ערכן אותם במה שקורה, והשמועות פרחו באוויר. העיתון, שנו- סד ב-1943, מעסיק 35 ע- תונאים קבועים. לעומת "על המשמר", הרי הרפוס של העיתון, המעגל במסר- רת חברה נפרדת בשם "הרפוס חחרש", רווחי. הרכוש העיקרי של "על המשמר" הוא בניין המער- כת בדרום תל־אביב. נדע, כי בצוות הפיריון יהיו חב- רים גם בציבי העיתון. עתה

לדרמי פורסן, למרות שמתנהליים מגעים עם איש העסקים הצרפתי, דאן פרידמן, שאמור לה- גיע לכאן בשבוע הבא, הרי שהוחלט לסגור את העי- תון, ואם המ"מ עימו יעלה יפה, יעבר העיתון על ער- בריו ומתקניו לידיו.

לעומתו, האגף המולי- מי בתנועה יגיש לדיוק- טוריון המלצה להמשיך בהוספת העיתון. "סחנו את העגלה הזאת במשך שלושת רבעי שנה, אפשר לסחוב עוד קצת", אמר חץ להודים לעיתון מימון ביניים, ולהמתין לבואו של דאן פרידמן, המנהל מו"מ לרכישת "רבר". הוא מבקש לשכנע את פרידמן לרכוש גם את "על המש- מר", ולמנוע את שתי המ- ערכות לעיתון אחר.

במערכת "על המשמר" שרדה אמש אוירדת גב- אים. איש לא ערכן אותם במה שקורה, והשמועות פרחו באוויר. העיתון, שנו- סד ב-1943, מעסיק 35 ע- תונאים קבועים. לעומת "על המשמר", הרי הרפוס של העיתון, המעגל במסר- רת חברה נפרדת בשם "הרפוס חחרש". רווחי. הרכוש העיקרי של "על המשמר" הוא בניין המער- כת בדרום תל־אביב. נדע, כי בצוות הפיריון יהיו חב- רים גם בציבי העיתון. עתה

ההחלטה על סגירת העי- תון, כדי לנסות ולמצוא משקיעים שירכשו אותו ויכניסו את המשך הע- ון. בהודעה מטעם האיגוד נאמר, כי אם תמומש סגי- רת "על המשמר" יהיה זה "יום עצוב לעיתונות ולר- מוקרטיה הישראלית", וזד דבר יהיה עוד יותר את בעיית הריכוזיות מתקשר רת.

דן שומרון יחליף

(סוף מעמוד ראשון)

הכיא להחלטתו. אני מאור מקווה שמאחורי החלטה זוו לא מסתחרים מניעים דומים.

אחר הזביינים אמר אמש: "מלר הוא האיש הר- חיר היכול לשמור בדגע על השפיות ולמנוע כל הטפעות פוליטיות בעדרן השני. אנחנו מנסים לעצור את ותתליך".

מגבלי עדרן ב, נחמן שיק "באופן אישי אני מצטר- ער. יחסי העבודה ביני לבין יוסי, ודרדר שבה הוא ניהל את עניני המועצה הדרשות, היו בהחלט חב- נים. הוא נתן אמון בדרג המקצועי של הדשות".

דובר השר שסרייתה "בסוף מאוס מסתיימת כהונת מועצת הדשות חש- ניית. הסיר שסרות מסר אישית ליוסי פלר, כי בר- עתו לסגות אדם אחר לת- פקיד ד"ר מועצת הדשות. השר מעריך את עבודתו ואת אישיותו של פלר, המורה לפנוע במעמדו ול- הבא להחלטתו. אני מאור מקווה שמאחורי החלטה שלושת רבעי שנה, אפשר לסחוב עוד קצת", אמר חץ להודים לעיתון מימון ביניים, ולהמתין לבואו של דאן פרידמן, המנהל מו"מ לרכישת "רבר". הוא מבקש לשכנע את פרידמן לרכוש גם את "על המש- מר", ולמנוע את שתי המ- ערכות לעיתון אחר.

במערכת "על המשמר" שרדה אמש אוירדת גב- אים. איש לא ערכן אותם במה שקורה, והשמועות פרחו באוויר. העיתון, שנו- סד ב-1943, מעסיק 35 ע- תונאים קבועים. לעומת "על המשמר", הרי הרפוס של העיתון, המעגל במסר- רת חברה נפרדת בשם "הרפוס חחרש". רווחי. הרכוש העיקרי של "על המשמר" הוא בניין המער- כת בדרום תל־אביב. נדע, כי בצוות הפיריון יהיו חב- רים גם בציבי העיתון. עתה

הקיצונים באלג'יריה שוחטים נשים – כ"מאבק בשלטון"

– מאת כתבי מוכריות הידיעות "אולג'יר" –

הקיצונים באלג'יריה סימנו את הנשים כמטרה: יותר ויותר נשים נופלות קורבן לאלימות אכזרית. אתמול החמשה נערה ונשחטה ליד בית־מאדון, במזח חשבונן דרגנו קיצונים שתי אחיות צעירות ואישה בזריזיל.

אין להפריז באופטימיות

(סוף מעמוד ראשון)

כ"לים של שתי המרינות – בחסות אמריקנית.

כתבנו בכנסת, גבי ברון, מסר, כי בישיבתה השבועית של סיעת העבו- דה נכנסת אמר אתמול שר חוץ, שמעון פרס. "לך במלוא המרץ הדגנוה לע- שות שלום עם הסודים, לי- שלם את המחיר שהוא גל- ני נמנע. אסור לבדוק מה- כרעה, מראיית נוקבת אל המצב, ואני יודע שיש הר- בה כאוב"לב.

לאחר מכן הסיפיר "לא שינינו את קבוחתינו העקרונ"ים, אבל הסבנו לסודים הצעות שנועדו לאפשר להם להתבגר על מנר על אלם תקשורתי, ולהימנע מהחלפת פרשים מחשיחה בת חמש השעות, שקיים עם כריסטופר. הנ- ון ואחתון הקמנה. באירוע אחר, תקפו 8 אנשים חמר- שים את אשמינה אמרגי בת ה־26, שחיתה בחודש הח- שיעי לחריונה, והרגו אר- חה.

הרציחות הללו בא למ- ורת מקיעה אולטימטום שהציבו הקיצונים לשלטר- נות. הם דרשו לשחרר מהר כלא את הנשים ותומכות במוסלמים הקיצוניים, ולא – אימר לרצח את בני משפחותיהם של אנשי כר- חות הביטחון.

ביום האישה הבינל- אמי שנחגג בשבוע שע- בר, קיימו קבוצות פמיני- סטיות באלג'יריה משפט סמלי נגד מנהיגי הקיצונים, שה מסמלנים הקיצונים, באשמתם ר"מנו לעמוד "חמי- שה מסמלנים הקיצונים, בשמם אמרגי, הר"ר בחוך גולדשטיין לפ- ני כמחבלים מצויים – סידנו של ר"ר גולדשטיין לפני כמחבלים מצויים, קבע הר"ב נבון שעל ר"ר גולדשטיין להגיש סיוע, רשאי, כמו כל חשא אבאי, לכל אדם – לדרות מחבי לים.

(צבי זינגר)

"הרב הצבאי לא קיבל בזמנו איום מהכנא בגלל גולדשטיין"

האם איים הרב מאיר כהנא, על הרב הצבאי הראשי, האלוף גד נבון, כי "ירדוף אותו עד אחרית ימיו" – אם יסוכל שעל ר"ר בחוך גולדשטיין לפ- ני כמחבלים מצויים – קבע הר"ב נבון שעל ר"ר גולדשטיין להגיש סיוע, רשאי, כמו כל חשא אבאי, לכל אדם – לדרות מחבי לים.

(המשך מעמוד 24, שמוחיר)

דובר צה"ל מכחיש: "הרב כהנא לא שוחח כלל עם הרב גד נבון בעניין זה. בבירור שחתקיים אצל הרב הצבאי הראשי, בעניין סידנו של ר"ר גולדשטיין לפני כמחבלים מצויים, קבע הר"ב נבון שעל ר"ר גולדשטיין להגיש סיוע, רשאי, כמו כל חשא אבאי, לכל אדם – לדרות מחבי לים.

"הרב הצבאי לא קיבל בזמנו איום מהכנא בגלל גולדשטיין"

בשנה שעברה נרצחו 112 נשים בחתקפות קיצו- נים באלג'יריה ו־600 בתי ספר נחרסו.

שלשום, פרצו 3 אנשים חמושים לביתן של קאי- רימה (21) ואמל (19) גר- ג'אלי. הנערים ירו לעמוד בשחר האחיות לעיני אבי- הן ואחותן הקטנה. באירוע אחר, תקפו 8 אנשים חמר- שים את אשמינה אמרגי בת ה־26, שחיתה בחודש הח- שיעי לחריונה, והרגו אר- חה.

6 אנשים חמושים חטפו אתמול את ג'חבון מאסימה בת ה־15 מבית־ספרה, באוחאר רב"ר שמטחה הנ- מוני בלידה, כ־50 ק"מ דרומית לבירה אלג'יר. החוטפים גררו את הנערה למקום סמוך, שחטו אחוה והשליכו את גופחה בבנגי סה לבית הספר.

שלשום, פרצו 3 אנשים חמושים לביתן של קאי- רימה (21) ואמל (19) גר- ג'אלי. הנערים ירו לעמוד בשחר האחיות לעיני אבי- הן ואחותן הקטנה. באירוע אחר, תקפו 8 אנשים חמר- שים את אשמינה אמרגי בת ה־26, שחיתה בחודש הח- שיעי לחריונה, והרגו אר- חה.

בתום פגישתם אתמול שיחה קונסטרוקטיבית, מר- בה, וחיובית, ואנחנו מקוים שיהמשו המיגוי.

"הרב הצבאי לא קיבל בזמנו איום מהכנא בגלל גולדשטיין"

מכהנא בגלל גולדשטיין"

"הרב הצבאי לא קיבל בזמנו איום מהכנא בגלל גולדשטיין"

חברי ותושבי מושב עין־ורד
מודיעים בצער רב על מותה של חברתנו
סלינה סנדלר
ההלוויה תצא **היום**, יום שלישי, י"ב אדר ב' תשנ"ה 14.3.95, בשעה 16.30, מבית העם.
חברי עין־ורד

בצער רב אנו מודיעים על פטירתו של
בעלי, אבינו אחינו וסבנו היקר
ישראל לביא (לויט) ז"ל
ההלויה תתקיים **היום**, יום שלישי, י"ב באדר ב' תשנ"ה, 14.3.95 בשעה 2.00 אחה"צ, בבית־העלמין ברמת השרון (צומת מורשה). נפגשים ליד השער.
ואבלים:
אשתו: ברכה
בנותיו וחתניו: מיקה ואהוד שריג, ענת ודב קזמיר, אורית ודני שחם
נכדיו ונכדותיו: לויט, אליכין ובוך
ומשפחות

במלאת 11 חודש למטירתה של יקירתנו
שרלוטה לוסטיגר ז"ל
נעלה לקברה להתיחד עם זכרה ביום שישי, ט"ו באדר ב' 17.3.95, בשעה 12.00, בבית העלמין בקרית שאול.
המשפחה

בצער רב אנו מודיעים על פטירתו של יקירנו
מרקו קרוב
ההלויה תתקיים **היום**, יום שלישי 14.3.95, בשעה 14.30 בבית העלמין הניאל–בורגתה.
יושבים שבעה במושב הניאל.
המשפחה

ליגאל גרינברג ולמשפחתו
אתם באבלם במות
האב
"למידע"
וכל הצוות

יקירנו
גבריאל מרגלית
נגאל מישורי
הלויה נערכה בחוג המשפחה
ואבלים:
אשתו: גרוניה מרגלית
בנו: ד"ר דוד ויעל מרגלית
בתו: מירה ויצחק זמיר
נכדיו: שי, טל, חן ושירי
נא להימנע מביקורי תנחומים

עיריית גבעתיים
משתתפים באבלה של
משפחת גלילי על מותו של
ישראל גלילי – בלשניקוב ז"ל
ממציא ה„גלילי" ויקיר העיר גבעתיים
אפי שטנצלר, ראש העיר
וחברי מועצת העירייה

בצער רב אנו מודיעים על פטירתו של יקירנו
שלומן אביבה
ההלויה תתקיים **היום**, יום שלישי, י"ב באדר ב' תשנ"ה 14.3.95, בשעה 14.00, בבית העלמין בהרצליה.
נפגשים על יד שער בית העלמין בהרצליה.
המשפחה

בצער רב אנו מודיעים על פטירתו לאחר מחלה ממושכת של אשתי, אמנו, מבתנו ואחותי היקרה
משה סנה ז"ל
נעלה לקברו בחלקת יקיריו ההגנה בבית העלמין בגולת־צוקן ביום שישי, ששן פורים, ט"ו באדר ב' תשנ"ה (17.3.1995), בשעה 14.00 אחר־הצהריים.
המשפחה והועד הציבורי להנצחת זכרו של משה סנה

אוניברסיטת תל־אביב
הפקולטה לרפואה ע"ש סאקלר
החוג למדעי התנהגות
החוג לפסיכיאטריה
אגודת הסטודנטים לרפואה
משתתפים באבלה הכבד של
ד"ר עדנה כצנלסון
על מות
אמה ז"ל
ומשתתפים בצער המשפחה

קלנר יפית
איתך באבלך במות
אמך ז"ל
ההנהלה ועובדי מתף

מודעות אבל נוספות מתפרסמות היום גם בעמודים: 11, 10 בנוסף הספורט

אבל 177-022 1355 קבלת מודעות אבל מחוץ לתל אביב ידיעות אחרונות

בוחרי השופטים לא יוכיעו בפניהם

ועדת החוקה חוק ומשפט של הכנסת קיבלה אתמול החלטה, חקתרחה לחפעיל את עסקני לשכת עורכי הדין. הוועדה קבעה כי עורכי דין הבאים בועדת לב" חירת שופטים לא יוכלו לחופיע בתקופת הבחירה בפני בתי משפט – פרט לבית המשפט העליון.

זהו הצעה ח"כ דרי צוקר ושי שכיון כיו"ר הועדה לקיומו שופטים, ח"כ רן מרידור. החצעה נועדה למנוע מצבים בהם לקחתה יחמשי את קי- רבתם של עורכי הדין המבקרים בועדה לבחירת שופטים, בתקוות שעניינם יקבל יחס מיחוד מה- שופטים המעמדים לקידום.

מרגנה צימוקי

לעובדי מספנות ישראל
אתכם
במאבקכם הצודק
לאורך כל הדרך!
ראש עיריית חיפה – עמרם מצנע
ראש עיריית ק. ים – ש"ר שמואל סיסו
ראש עיריית ק. מצקין – חיים צורי
ראש עיריית ק. ביאליק – דני ז"ק
ראש עיריית ק. אתא – דוד ראם
ראש המועצה המקומית נשר – דוד עמר
ראש המועצה המקומית ק. כרמל – אריה טל
ש"ר תאגי לאיגוד מקומי
המשמרות במרחב חיפה – יגאל כהן

שליח הסוכנות שנרצח הובא למנוחות בקיבוצו

בקייב הודה סטודנט בן 21 במעשה ויואשם בהריגה

„נקמתנו תהיה נקמת חחיים המשך חשלילחות חקליה. נוסחך באה במסוס אל על. עתה, בביטנו ובנחנו מאות עולים חדשים, חבריך וחניביו, שבח אחבו אותך. זו צוואתך חז נחמתנו".

כך מסר אתמול יושב ראש הסוכנות היהו- רית, ח"כ אברהם בורג, לשמעון פיינגולד ד"ל, בטקס הלוויה שנערך אתמול לשליח הסוכנות בקיבוצו חבריו בשבנבב.

מאות חברים ובני משפחה ליוו אתמול את ארונו של פיינגולד. הוו שם חברים ומכרים מכל ציוני הדרך בחייו. מימי עבודתו כמדריך נוער במצוקה בבארשבע, מימיו בקיבוץ, ומ- השליחות שלו מטעם הסוכנות.

ואילו בקייב הודה אתמול סטודנט לחינוך גופני באוניברסיטה הלאומית בעיר בהריגתו של שמעון פיינגולד, שבא לרחתו בדי להחלר- גן על בוסיקה מחרישה אחנים. כך מסרה המ- שטרה בקייב. הסטודנט בן ה־21, שנם הודה שהיה בנילופון בשעת המעשה, נעצר והאשם בהריגה.

„זו היתה בריונות לשמה ולא אנטישמיות", אמר אתמול חיים צ'סלר, ראש שליחי הסוכנות בחבר המדינות, שהגיע לישראל במטוס, שבו הובא ארונו של שמעון פיינגולד ד"ל.

(בהכנת חידיקה השתתפו צבי אלוש, אי- לנה בוגם, אריה אנגוי וכתב „אי.פי." בקייב)

משפטי אונס יתנהלו מעתה ב־2 אולמות־משפט במקביל

הנאנסת תעיד באולם אחד, בעוד הנאשם באולם השני

מאת גבי ברון, סוכנו בכנסת

נאנסת שתעיד במשפטו של הנאשם באונס לא תצטרך עוד לעמוד פנים אל פנים עם הנאשם. זאת, לאחר שהכנסת אישרה אתמול פומיים הצעת־חוק חדר צורת פתוחר בשיחות הדיון המשפטי בע- בירות־פנים.

הסוק סקבע, כי בעת שנאנסת מוסרת את עדותה בבית־המשפט, יוכלו הנאשם לאולם אחר, שבו יצפה בדיון באמצעות טלוויזיה בס- ענל מגור, ויוכל לקיים קשר־דיבור עם סנגו- רו באמצעות מערכת קולית. בן ניתן יהיה לקי- נוח מסגש מיוי בין הנאנסת לנאשם באונס, ולאסור מתן עדות ניגוחה יותר, המסתקת מלהגים מיותרים שנוגים הנאשם בנוכחותו הישירה.

וזו אחד החידושים בחוק שהגיעה קבוצת חברי כנסת מסיעות הקואליציה והאופוזיציה באוני, בראשיתו של ח"כ דוד צ'יקלי ובר"ע.

הוק סבע עוד, כי עבירות־מין יידונו בפני הרכב של שלושה שופטים, כשם שהעבירו בראשונים שבהם עדין מדרכ־כלל להחליט בין שתי נדמאים, זו של סדבן עבירות־מין יסל הנאשם בביצוע העבירה.

מעתה ניתן יהיה להגיש לשופטים תסקיר על הוק שנגרם לקרבן, וחוק לאחר הגזרה. לפני מתן גזר־הדין, כך יוכל גזר־הדין לחת- ום גם לנוק נוסף אל נפש שנגרם לנאנסת.

הביעים על הוק, הבהוה תיקון לחוק־דיי- הדין בענין חקירת עדים, נקבעו סיוע לשנו- ואת־אל שיבוא ח"כים רבים בכל סיעות הבית את דחפת הוק.

הבית של הראש

[illegible]

ידיעות אחרונות

אחרונות

„הכנרת היא עיסה רעילה – והמים מסוכנים לשתיה"

טוען פקיד בכיר בעיריית טבריה ברו"ח סודי

מאת ישראל פושקוביץ,
כתב „ידיעות אחרונות"

„מי הכנרת חפר למסוכנים לשתיה, עקב הגידול המשמעותי ברעילות חנעשות באגם".
כך טוען גדי בן שמואל, מנהל אגף חות העיר בטבריה. בן שמואל העביר בשבועות האחרונים וריחות המיים ללשכת ראש העיר ולמשרדי איכות הסביבה והחקלאות.

„מי הכנרת הם מים של כל המדי־נה ואני מאשים את משרדי הממ־שלה בהזנחת האגם. חובה לנקוט בצעדים קשים ביחוד נגד המזה־מים וכנגד מרעילי הכאר הלאו־מית, שהפכה לעיסה רעילה ומסו־כנת", כתב בן שמואל.

מהמשרד לאיכות הסביבה נמ־סר כתגובה תקנות למניעת זיהום הכנרת, יוגשו בשבוע הקרוב לאי־שור המפורדים הנוגעים בדבר.

במקביל מתחילים ברגימת רגים לצורך זיהוי רגים מרעילים, ומופעל מקח לשמירת איכות המים. יפעת בן חי, דוברת משרד הבריאות, מסרה כי אין מימצאים הריגים – אך משרדה פנה למשרד המים בבקשה להקמת מתקן סינון מים.

צ'יאנס

A♣ K♦ 8♥ K♠

הכל הצגה

חחלו צילומי „הכל הצגה", סידרת דרמה מוסיקאלית חדשה בת חמישה פרקים, שתשודר באפריל בערוץ 2 ברשת". הסוכבים – לחקת צופי תל־אביב. חתסריט וחבימוי – נתן דסטר המוסיקה – יאיר קלינגר. בתמונה: כרמי זיסאפל, שמינוסטית חמתכוונת לשרת בלחקח צבאית. (בתם ערן חדש, צילם נחום עסיס)

חם ויבש

יעשה חם מרציאל ויבש.
אחרמיצ ויגשבו ורוחות ויעשה אביך.
ירושלים 22°14, ת"א 26°16, חיפה 27°17, חצלל 21°14, הגליל 21°13, לוד 28°16, ב"ש 28°16, אילת 28°18.

בעולם

אמסטרדם 11°5, בשוס לתרון 12°2, מונטרל 9°3, מהיר ניו־יורק 15°5, מחיר פריז 16°4, מעונן קופנהגן 6°2, מעונן רומא

מאת חיים ברוידא ודבורית נמיר, כתבי „ידיעות אחרונות"

מורים עוייון לא חביע, אבל תגרנות המשטרה את דחיב כבבי קרו.

חומר גיאה, חלמיד כתה י"א בישיבה הדתית מקו־גית בכפר־אברהם, המכונה בפי חבריו „הטנדר" נ־קשה כאצבעות ידו כאשר הכין ציור נפץ מראש ל־רים בחדרו בפנימיה. בשעה ארבע חצי אחרי הצהר־ים הועבר הנער בן ה־17 עלידי אמבולנס מגן דוד אדום לבית־החולים ביילינסון בפתח תקוה. משם נמסר מ־מת סכנה ששלוש אצבעות ידו השמאלית הוקפדו.

לבית־החולים „מאיר" בכפר־סבא, הובא שלישון בן 9 תושב אלפי־מנשה, לאחר שנכוות בגדיו הכסף חתונה, בעת משחק עם פיקה לאקדח פרים. הוקפד־קה בעת שהחזיק בה ולהבה אחזה בבגדיו. הכוויה מדרגה ראשונה.

נער בן 12 מהרצליה, נפגע מכוויות ביד, מחמלעת פיקות של אקדח. ילד בן 6 מאשקלון, נכוה ברגל, מ־לקחות נפצים.

מגן דוד אדום הזהיר אתמול את ההורים מפני הסכנות הטמונות במשחקים מסוכנים שנמכרים בפרים, ומה־שימוש בתחמושות דליקות, שהופכות ללהבה אחרי־עם ויקוקים ונפצים.

מיוחד לקוראי ידיעות אחרונות
היום ברשת ג' בקול ישראל
עם נועם ג'ילאור
בין השעות 14:00-15:00

ההבילה המצטברת להיום
זוג כרטיסי טיסה ללונדון, שלוויה 21, מגהץ, קולם אדים ועוד...

רדיו פרס

ועוד בחבילה הגדולה
מכונת כביסה ומייבש כביסה מיימה
מקרר עילית, ידיאו, מזגן אלקטרה ועוד

פרטים במוסף „ממון" עמ' 12

גברים

למעלה: עריפה של שחקני הפועל על מאיר טפירו (12 – על הריצפה). משמאל: טפירו ושידלצקי (מימין) בדרכם לחדר החלבשה. בעמודים 2-3. (הצלומים: יוסי רוט)

בדקה ה־24 הובילה מכבי ת"א בהפרש של 18 נקודות (38:56) והדרבי נראה גמור ■ אבל אז בא הקאם־בק הפנטאסטי של הארומים, שאותו ניהל, בצורה יוצאת מהכלל, הרכז המחליף מאיר טפירו ■ מילטון ווגנר ובאק ג'ונסון קלעו את הנקודות, ארדיטי נתן את המלחמה וטפירו קלע את סל הנצחון – 82:83 – שתי שניות מהסיום ■ הקבוצה החבוטה, המעוקלת, המיוסרת, אפופת הבעיות, חסרת הכסף ומלאת התביעות, שכחה את הכל, נתנה למכבי קרב אריר – וניצחה

ידיעות אחרונות פורט
יום ג', ב' באדר ב' תשנ"ה, 14.3.95

מהר מזרחי חושעה
עד תום העונה
בעמוד 3

אשראית – חברה למימון ניתוחים פלסטיים
המסת שומן
שיטה חדשנית לעיצוב הגוף
מתיחת פנים
ללא ניתוח
ניתוחי אף
הגדלה והורמת החזה
ניתוחים פלסטיים 03-7516091

מבצע פורים בקסטרו!
על כל מלאי החורף

אנקורי
בת"אן קורסים מרוכזים
במתמטיקה ואנגלית
לערב קיץ 95' חחל מיום א'
פסיכומטרי נגח ונגנוח
מעם בשבוע
חחרשמה לערב יולי בעיצומה
177-022-8585

ספר התשובות
למאגר השאלות
ב־ג'יל מתמטיקה. בשוד ימים ספורים בחנויות!
מכון שחר
177-022-9292
שיטת שינרמן עובדת!

13/3 לסני שמאלים
★ מבחר מחטות לתפ
מצעים ★ כלי מיטה ★ ביטחי מלון ★ תיקים ★
ביטקס 03-5363637

אתה סקס אל תחתר!
לאור פניות של אלפים!
בדיקה ראשונית ואיבחון
ללא תשלום
עי רופאים אורולוגים מומחים במעגרון
בעזרת אינסטלציה ומשיכה מוקדמת
חטיפול בדיסקרטיות מלאה
חתנחות מיוחדת בחולי סכרת, לחץ דם ולב
מרכז רפואי מ.ט.ל.

מרה!
קורס פסיכומטרי מיוחד למאחרים
למועד אפריל ופתח היום
לך חצטיין!
177-022-6030

יולי בפתח
ההרשמה לתקדימי יולי בעיצומה
177-022-6080 HIGH Q

מלכן ר"ד – מ"ד
יש לם קוים
יש לם מכשירים
ביחסל קו"ר תקלים
טלפון נוקיה נייד
קו של שלקים
סוללות מקוריות בחברה
כתובת 64 ברק"ר
טל: 03-6180077
חיפל קוים
סוליקים

THE NEW IMAGE לק שיער
עיצוב שיער
במגמה חדשנית
לאנשים ולנבדי
דיזנגוף 33, ת"א 03-5283419, 5283254

למה להילחץ ביוון?
הקורסים החד-שבועיים
למועד יולי ופתחים
177-022-6006

ישיבת בני עקיבא רעננה מזמינה את הציבור לקריאת מגילת אסתר בטלוויזיה בערוץ 2 מתר – יום ד' בשעה 19.30

קבלת מודעות
ידיעות אחרונות
177-022-8855

מאיר בעל הנס

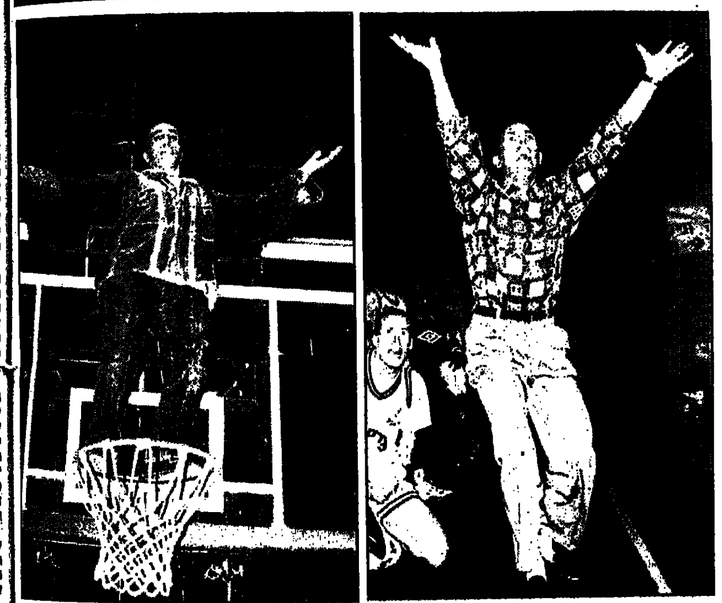

מימין - מאמן הפועל, יאיר שרון, מניף ידיים לקראת הסיום. משמאל - גם אוהד הפועל הניף ידיים, אבל עשה זאת מן חסל. אוהדי הפועל שכחו מתי באחרונה ראת אופיסקין שמחת כזו צילמו: יוסי רוט

מליוניאק

אל"ף ביי"ת של כדורסל

צריך להיות זהיר בביקורת על מכבי, ולא בגלל שהיא לא ראויה לה. הדרך בה שמטה מכבי יתרון של 18 נק', היא שערורייה של ממש. אבל אסור שהביקורת על מכבי תמעיט במשהו את ההישג של שחקני הפועל. צריך להסיר בפניהם את הכובע, על ששמו בצר עריצה של חובות, עיקולים ובקשות לפירוק, וחזרו למשחק ממצב של לאחר־יאוש.

שנים אני מטיף לא להעביר משחקים מאוסישקין, להשתמש גם באיוורית ולתת לצעירים ישראלים לשחק. בתגובה, הוא־שמתי שאני «מחפש» את הפועל ת"א. מישהו מאמין שהפועל היתה חוזרת אתמול ל־16 הפרש גם בין־אליהו? נכון שלא כל מעבר לאיוורית מחולל מהפך, אבל יאיר שרון שינה הגבות ואילץ את מולי קצורין להחזיר למשחק את ג'מצ'י (עד אז עם 3 נק' בלבד) בחוסר רצון בולט. מכבי שיחקה איום ונורא בגוף איוורית, ולקצורין לא היה מי שיפתח את האיוורית בקליעה מבחוץ. כשרוזין עלה לשחק, חזר שרון, כמובן, לאישיות. יפה ופשוט. אל"ף־ביית של כדורסל. קצורין נתקע עם רניאל, גודס וקנט על הספסל, וההתנהגות נמשכה. מ־36:18 הפועל חוזרת בריצה של 5:17 ל־61:55.

קשה להבין למה נשלחו גודס וקנט, שנתן אתמול משחק גדול, לספסל. גודס עשה טול גלעד כץ ככל העולה על רוחו. עם טפירו זה היה כבר סיפור אחר. את סל הנצחון יכול היה לקלוע גם שחקן אחר, אבל איזה כיף לנצח משחק מסל של שחקן ישראלי צעיר.

במהלך הקאם־בק שלה, הגיעה הפועל 4 פעמים להפרש של 4 נק', ונתקעה. טפירו שבר את המחסום הפסיכולוגי בשלשה קריטית, והקטין ל־78:75 (2:20 ד' לסיום). בשלוש ההתקפות האחרונות, הפועל שיחקה ללא באק גזונסון, והכדור הלך ליוגי־נר. קולמן לא היה מסוגל לתת לו מאץ'־אט, ובלית ברירה הצמיד קצורין ליוגנר את הנפלד עם 4 עבירות.

מילטון הוציא מגרב את העבירה החמישית, ורייק פעם שלי־שית בריצות ב־2 עונשין. 28 שניות לסיום במיגור 82:81 היה ברור שהפועל תלך גם עם הכדור האחרון ליוגנר. מכבי יכלו לבצע עבירה על שחקן אחר, ולקבל כדור אחרון לרשותם, אבל אפילו לא ניסו לעשות זאת.

יוגנר אכן קיבל את הכדור ליד, 15 שניות לסיום, וגורם עוב את טפירו ורץ לעזור בשמירה על יוגנר. מילטון מצא את טפירו חופשי בפינה, שני שחקנים נשארו על פליישר תחת הסל, ולא עשו שום מאמץ להגיע לטפירו. בלית ברירה, קלע טפירו החופשי את סל הנצחון. סוף. או אולי רק התחלה

נצחון גבעתיים וידיעות כדורסל נוספות בעמ' 9

פליישר: „זה כמו שלקחו בן־אדם מת, נתנו לו אקמול – והוא קם לתחיה"

מאת אבי סגל, יאיר ויסוף

„אם צריך ילד ממאקין לבוא ולנצח את הירבי בתיא, או כל הכבוד לו, כך אמר אמש מולי קצורין, מאמנה של מכבי תיא, שנראתה בדרבי תל־אביבי המסכן, 83:82.

קצורין, שיצא מחרי־הלבלי שה המושפל של קבוצתו רק לאחר 40 דקות, נאלץ לשמוע שתי מקהלות אוהדים: של הפו־על וגם של מכבי. אוהדי הפועל שרו לו „תשאר תישאר", ואילו אלו של מכבי, שגם רפו אחרון ואחר רעייתו תמר, צעקו „תתפ־טר ראתפטר". למולו של קצורין, ליחזה אתו כזה מסשה של 10 שנרטים עד לסתת רכבי.

כהפועל ת"א הגנו, מחוות שמחה כאולה לא נראו מומן באוסישקין. הדרבה דמעות שנתה דלגו מעיני המעודדים לקבוצה ואוהדיה. לא בכל יום מדמן להם לנצח את מכבי ועוד בגי־רת, שתי שניות מחסים.

ביבור המשחק, שאיר מטרה, „אני מאוד מקווה שימשיכו לתת בי אמון ולשתף אתי בכר־שחקים. אני מקווה עוד יותר שהפועל תגיע לפייגל־פור ותאבק על האליפות. הכתנו שאפשר לבנות את מכבי. כשהכ־ולוך היה ביריים שלי לא השכתי על כלום, רק איך לשים את הכ־רור לכנים. זה היה סל שהציל את הפונה. עכשיו צריך לנצח את הפועל ירושלים".

ליאור ארדיטי: „אני לא יו־דע אם לצחוק או לבכות. זה אי־רוני. אחרי הקמונה שעברנו עשינו את הכלתי יאכסן. אני מקווה שגיע לפליי־אוף העליון ושנשחרר יחזור. עם כל הכלי־גן, המטרה היתה להגיע ל־"4. אין לי מילים לתאר את הערד־מה של כל החבר'ה, ומגיע גם מול טוב ליו"ר שלנו, שלומי גרונר, שהיום נולדה לו בת".

עופר פליישר: „זה כמו שלקחו בן־אדם מת, נתנו לו אקמול והוא חזר לחיות. בשבע האחרון לא היו אימתיב, היו רק שיחות. אולי זה המחמכן לנצחר נות. לכולם מגיע כל הכבוד. אנחנו לבר בסדרה רעשינו את הכלתי יאכסן. נקווה שלא נפס־פס עכשיו את הד"ר־"4. יש לנו בשבוע הבא מלחמת עולם ב־רשליים".

ד"ר תודרה הסקצועית, שאול איינגבר: „זה נצחון פריחה מהמטרדה. שיתבישה כל אלו שזנגו את הקבוצה. לכל אלו ששמו מקלות בגלגלים. אני מאמין שלא יישנו טוב בלי־לה".

באק גיזנסון: „אני מרגיש טוב מאוד עם הקבוצה, למרות הבעיות שיש לה. הגנו היה חם ובעזרת ראול־אט והא האחרון לקליעות. הכתנו שלא קל לנ־צח אותנו. בניגוד למשחק בנ־יל, הפעם הלך לי טוב".

יאיר שרון: „למרות שבאק גזנסון יצא, הייתי בטוח שאגוד נו חזק במשחק. זה הצחון הרא־שון שלי כמאמן על מכבי ת"א, ועוד בדרבי. זה עשה לי טוב".

מולי קצורין, לאחר שיצא מתרי־הלבשה יחד עם הי"ר שמעון מרחי: „אם לא נמצא תרגון לשרטיים הקיצוניים ב־כולת שלנו, ניכנס לצרה צרר־ה. אני מקווה שנלמד מהלק־ה תחשה שנגנו לנו אם נמשיך, והפסד כואב ואכזר. כל הכבוד להפועל ת"א".

מרמי ריאלו: „הפסד שלנו מפתיע ומיתיר, לאור הפליא־ה חזק במשחק. המשחק לא זה מה שקרה. הפועל עשתה מה צריך לתיגמר כך. אבל לעומ־ת זה, בכל הקמונה שלה בשבע הדקות האחרונות, ההתקפה שלנו הי־תה מקרה. אבל התגנה מסמה מלא מיתרגים. גם בגלל הפגיעה הנכה של הפועל מהיר".

מי חעלה לפלי־אוף?

נצחונה של הפועל ת"א אמש מתיח את המאבק על שני מקומות נוספים לפייל־אוף למחזור הנעילה ביום ראשון. הפו־על בגליל־עליון נראית בטוחה, יחד עם מכבי ת"א ובית שאנה בית גנו מכבי ר"ג ומכבי שתגנה תנעלה מהמקומות השני כנר־לה. אם גם הפועל תלון ובכית בגנו בני הרצליה. הפועל ת"א נמלחה בגנו הפועל ירושלים יצנה. „יאשר המצב המלוכה כנר־לה. במקרה כזה ישחקו בקבוצה־המייל־אוט מכבי ת"א נגד הפועל ת"א תלון מול בלוי.

אם הפועל ת"א תפסיד בירושלים, מכבי ראש"צ, שתגנה בנצרת־עילית – תעלה במקומה. אם תלון תפתיע לחרבלה, מכבי ראש"צ תעלה במקומה. אם גם תלון נגד הפועל ת"א ומכבי תל־אביב, תעלה מכבי ראש"צ ותלון ראש"צ יעלה.

רפאל נאה

הנפילה מלפני שנתיים?

מכבי ת"א מתחילה לחזיכיר את מכבי של לפני שנתיים, כאשר הדרמה מתאליפות וממשחקי גביע המדינה, וקיבלה על הראש בגביע אירופה.

בהבדל אחד: לפני שנתיים היא טיימה את הליגה רק במקום השלישי, והפעם היא בכותרה בראש, עם 5 נקודות יתרון על סני הנבאות אחרי, מה שמבטיח את יתרון הביתיות במערכה של משחקים מכריעים. אבל כמו שמכבי נראית, הכל פתוח, והיא עשויה להפסיד גם בי־רבאליזו.

מבחינת הדירוג בקבלה, הדפסה השלישי העונה אמנם אינו משמעותי, ואינו קבוע דבר. אבל הדרך בה מכבי הפסידה – היא ביזיון. דורון גמבר, מטי רניאל (דוקא בתפקידים הפחותים) והאחרים פשוט אירגו את ביטחונם.

ה„עליונים" על המאמן מכבי חזרו על עצמו כמעט אחרי כל הפסד, מה שלא מוסיף לו בטחון ומוביל בקבוצתו של מליי קצורין, הוא לא עמד בעבר כמני לחץ כזה, הוא אינו מדגל בו. אמש היה לו אמנם חילוף אמולל מאוד, בדקה ה־25, כשקי בוצתו הוליכה 38:56 הוא הוציא את גיא גורם והכניס את ישראל אלימלך. כשגיא חזר, בדקה ה־29, הפועל כבר הקטינה ל־61:55, חזרה לכמשחק.

לכרות שבמכבי רצו שינויים, לא הפסיגו הצעירים בתמיש־יה נגדרים שלמן לא מתוגן נקודות זכות לטאמן. אבל גם הזה־לוף המוטעה של גורם לא מצדיק את התמוטטות השחקנים, ואינם יוכאים נקים מהפסד. זאת, בדומה לחיל שהיה לחם במשחק האחרון, ע"י גבי־רבאליה, ממשחקי הגביע.

הפועל, עם כל הבעיות שלה, היא כמעט „חומצת סבע". יאיר שרון, מאיר טפירו וכל השאר, ראויים לציון מיוחד על תמאבקם של הקבוצה, הצנחנו אמש אולי יציל את הפייל־אוף, שיריאה אחרת עם הפועל ת"א, ויסלוף לי מכבי ראש"צ.

בעל הנס

מאת אבי סגל

התפרצות שמחה כזו בבר מזמן לא נראתה באוסישקין. מזל שאנו אחר לא נמחץ בספרין שמכרה האוויר הזה. זה לא רק עבדון הדרבי, לא רק נצחון שני שניות לסיום, לא רק נצ־חון אחרי פיגור של 18 נקו־ת, זה לא רק נצחון מדיאוזה עליון – זה נצחון שבא לאחר שבועות ארוכים של תיסכול, בעיות, תביעות, עיקלי מכונות, מיבולי אימו־נים, אחירות נבאים רמה לא. אז מלא שהם שמחים כבה.

ניום שבו מוגשת לבית־המשפט בקשה לפרק את הפועל ת"א בגלל כל הבעיות הנ"ל דוה ריעה נפרדת, באה הקבר־ה המתנתה מכל הבעיות ל־40 דקות, משיגה נצחון אדיר, ומנו רוצה להגיד את הפועל ת"ל לא מפרקים כל־כך מהר.

מאיר טפירו, ילד בן 19 בת־מלה שיחזור הצבאי, עונה רא־שונה בליגה הלאומית. בשנה שעברה הוא עוד שיחק במכבי קיית־מצקין, זה שיש לו כיש־מן דיבון, זה שיש לו חוצפה ידע, אבל זה שהוא יעלה מה־סל בדרבי, יביא למהפך וינ־זה את המשחק כמו ידיו – לזה קשה לצפות.

בקורדוה של שחקן עם 20 שנה ותן בלאומית, עלה טפי־ר שני שניות לסיום לקליעת שתי מתני מרחק, וקבע הפו־ל מנצחת 82:83.

המחצית הראשונה התנהלה בשליטה מכבי. קצורין פתח ללא קלגן ועם דניאל. אחרי 1:30 למכבי תוריחה הפועל ל־4:18, אבל מכבי ברחה ל־11:1 במשתן לא מבריע במיר־ה, בזכות חולשת הפועל ובאק לזגון בחוזים נמוכים, וזגנר מסתיק.

הפועל גמרה את המחצית הראשונה ב־42:13, אבל מכבי המשיכה לשלוט בתחילת המח־צית השניה וברחה ל־38:56 בר־קה ה־24. בסיום המחצית ותר־שונה ובתחילת השניה נתן גלף קנט ריקות גדולות וקלע 12 נק' עם 2 שלשות ו־2 חסימות.

כאן באו שני מהלכים: טפירו החליף את כץ, ומולי קצורין, שחשב כנראה שהמשחק בידו, החליף את גורם המצויין, אח"כ טעה קצורין בשניה, כשוויתר על קנט, שיוכל לספסל עד הסי־ום. למכבי לא היה אתמול גם את ג'מצ'י, שנראה להלוטין מחוץ למשחק, וגם גרב, דניאל וקולמן היו רחוקים משיאם.

הפועל, עם שיפור גדול בחג־נה, עם סגירה טובה של צ'ורצ'יץ' שנחר ללא סל שדה במחצית השניה (עבודה טובה מאוד של טרי), עם באק ג'וגנסן משופר, מילטון וזגנר מדוייק ואחראי, ארדיטי בעבודה יעילה וכמובן טפירו, החלה בקאם־בק תגדול שלה וצימצמה עד ל־66:62, מכבי עוד עלתה ל־66:74, 5 דקות לסיום.

הפועל לא נשברה. ללא באק ג'וגסון שיצא בחמש עבירות, אבל עם וזגנר שלקח אחריות בר־קות האחרונות, עלתה הפועל לייתרון ראשון 1.12 ד' לסיום – 78:79, משני בדורי עונשין של וזגנר, צ'ורצ'יץ' החזיר את היתרון למכבי מוקו, 79:80. וזגנר שוב דייק מהקו 44 שניות לסיום, וקבע 81:82. שוב צ'ורצ'יץ' החזיר את מכבי ליתר־ון בבדורי עונשין, 81:82, 28 שניות לסיום.

הפועל יצאה להתקפה אחרו־נה. וזגנר החזיק בכדור ומסגר־את היה שהוא מסתבך, מסר לט־פירו, שגמר את המשחק כמו גדול.

הפועל ת"א 83 (31)	2 נק'	3 נק'	עונ'	אס'	ריב'	נק'
וזגנר	9'6	6'6	6'2			24
מילטון	8	18'8	4'2	2'2	4'2	24
ארדיטי	4'4	2'0	10' 9	2	2	17
טפירו	5'3	1'1	–	4	–	9
כץ	4'2	1'0	2'0	1	–	4
פליישר	4'1	–	2'2	–	3	4
טרי	2'0	–	2'1	–	10	1
יואר	–	–	–	–	–	–
סה"כ	46'24	34'5	34'20	11	24	83

מכבי ת"א 82 (42)	2 נק'	3 נק'	עונ'	אס'	ריב'	נק'
גודס	7'4	6'3	3'2	4	1	19
בוהרצ'ק	6'3	–	12' 8	–	6	14
קלגן	6'2	2'1	8'7	2	4	14
מי קנט	3'2	2'2	2'2	1	5	12
הנפלד	7'5	1'0	2'1	3	2	11
כמצ'י	2'2	2'1	2'1	–	4	8
דוזאל	4'1	1'0	1'0	2	2	2
מור	1'1	–	–	–	–	2
אלסלן	1'0	1'0	–	1	–	–
סה"כ	39'20	15'7	33'20	21	30	82

ציון משחק – 7; שחקן מצטיין – מאיר טפירו; שופט – שלום וולצר וצוף עלימי; 2000 צופים באוסישקין. סטטיסטיקה – יצחק וטחוף.

לאומית א			
1.	מכבי ת"א	25	47 1861:2379
2.	הפועל חולון	25	42 2004:2271
3.	גליל־עליון	25	42 2077:2382
4.	הפועל ת"א	25	42 2078:2374
5.	מכבי ראשל"צ	25	41 2124:2333
6.	בני הרצליה	25	41 2147:2382
7.	הפועל ירושלים	25	39 2031:2094
8.	הפועל אילת	25	36 2100:2195
9.	מכבי ירושלים	25	37 2242:2301
10.	מכבי רמת"ג	25	36 2209:2329
11.	עמק־יזרעאל	25	34 2210:2146
12.	הפועל רחובות	25	31 2233:2034
13.	חפ' בעמקים	25	30 2410:2276
14.	בית"ר י"ל	25	28 2328:1934

מכבי פגשה באוסישקין חבורה שאין לה מה לאכול, אבל כירסמה אותה כמו החיידק הטורף

מאת אביעד פורוריילס

אתה יודע מה, קצורין, לעומת גרגס, אין לי שום בעיה אם תגיד היום בבוקר, שזה היה המשחק הירבי הכי חי־צדיים שראית בשנים האחרונות. אתה תהיה מה זה צודק. מכבי שלך פגשה באוסישקין חבורה שאין לה מה לאכול, אבל כירסמה אותך כמו החיידק הפורף. כלי שתרגיש כלל. דיקה אחרי דיקה, בגנב כל הסיטיריים, עד העליה האחרונה של ארכיטשוף הנצחון מאיר טפירו.

ראינו עיימה של חברה"ת על הדשא, ומכבי, שרק שנה קדם הגבילה ב־18 הפרש, נמלטה לחדרי־ההלבשה. שקע בדומטרי שנע מכיוון יון לעבר ת"א, דחה ברגע האחרון את האשי־רות לבצע נסיגה ולנסוע אל אוסישקין עם סרות משוטים. כנראה שפחים בכל זאת בר־דה.

הבדורסל שלנו התגלה אתמול בתאמרנו ובמערומיו. עם כדורסל רבעיו־ן ת לא צפויות, מכבי היתה מנצחת 7:0195 הפועל, שכל משרד ערכי־דין שמכבר את עצמו כבר הוציא גגדה עז פרגי אז צו הריסה, הרבה יותר מהר. רק רק קליין ושם בשורה האחרונה למעלה, ליד אריק שיבק, והבקן בש־תיים. לפי מה שראינו, משהו במכבי מסרתי.

שתקן חיזני בהפועל. החברה'ה באו להעביר את חומן, ולתפוס עם קצת מזל תמונה ליד צורצ'יץ' החיה.

אמר שכן, טוב גם שמכבי לא תפגוש השבוע בהגלבה את אוליומפיאקוס, בשביל מי זה טובן אולי רק לאחרים של הפועל.

אוסישקין ותיכרו כבר מומן כמו מפגע שהי־מצמומפים בו מקרמים את נשמה. אתמול נגלו אנשי מס הכנסה את המחזים של לוח הזרוב אות, והדרבי הגדול של אגן חים ותיכון הת־קיים מבלי שיריענו כמה פאולים יש לעיסר פלייש.

„איפה האוטון" שרו האלפרדים לארדיטי ופליישר, והקהל של הפועל שר לנמני „שרשו לו ת'אוטו". לפני שנזמין את לוי יצחק לחע־ריך את הנוק, ברור לנו שאם לארדיטי עיקלו את האוטו, או להנפלה, ג'מצ', גודס וגלכסיס עיקלו את הנשמה, המשחק היה עבורם כל־כך פשוט, נטול ראגות, שהם הגלו את ג'ף קנט לצלוף שלשות, ולדחוף מתנה לסל ללא מגר חה.

ב־18 הפרש שרו המכבניסטים „עוד שבוע אין הופע". אבל מכבי אוזלת לגו מהרידים הרבה יותר מהר. רק רק קליין ושם בשורה האחרונה למעלה, ליד אריק שיבק, והבקן בש־תיים. לפי מה שראינו, משהו במכבי מסרתי.

בבוקר הגישו וזגנר ויאיר בקשה לפירוק הפועל ת"א

– בביתהמשפט המחוזי בת"א ■ ביתעיים יוזם סגן ראשהעירייה, דוד אדמון, הקמת קבוצת „עירוני ת"א" – שתאחד את הפועל וביתר"ת ת"א ותיכנה להקצבה מוגדלת

בקשה לפירוק קבוצת הכדורסל של הפועל ת"א הוגשה אתמול לבית־המשפט המחוזי בת"א. הבקשה הוגשה ע"י עו"ד איתן ארז בשם בהדישלני חקבוצה, מילטון וזגנר ובאז יאיר, לחם חייבת הארגונה כספים.

בבקשתו טוען עו"ד ארז, כי העמותה הנוכחית „בשלה בני־בות, לחתמקסות הבלכלין, עליי ארז, ניהל חובבני, וזר דים מנופים ובמיוחד חחוים עם שחקנים מוחרים שהקבוצה יכ־ל לקבוצות הנמצאות מחליכי פירוק לחרשם לעונת המשחק.

הצעתה לפירוק קבוצת הכדורסל של הפועל ת"א תוגשה אתמול לבית־המשפט המחוזי בת"א. הבקשה הוגשה ע"י עו"ד איתן ארז בשם בהדישלני חקבוצה, מילטון וזגנר ובאז יאיר, לחם חייבת הארגונה כספים.

„ובינתיים מתבגשים יזומה קבוצת „עירוני ת"א", ותיכנה לחתאר את הפועל ת"א, עם מיית"ר ת"א, תשוה את שמה ותיזכה להקצבה מוגדלת מעי־ריית ת"א. (אבי סגן)

(צילום: יוסי רוט) שניים באוויר. באק ג'וגסון חוסם את טוריס קולמן

ציונים זה הכל / עמיר פלג

10 אנחנו לא יודעים איך קוראים לו, לא בטוח שנוכה לראותו שוב. אבל ביום שבת חזינו ב־יס־אן.אן בספורטאי עצק. ראינו איך בחור מדרום־קוריאה קורע את עצמו וקובע שיא־עולם נדהם: 18 שעות של הקפצת כדור ללא הפסקה. 18 שעות! אתם יודעים מה זה? 6־7 בבוקר עד חצות, שיא־קפוץ־לי (שם כדור) עמד והקפיץ את הכדור על הראש, על הרגל, על מה שלא תרצו. ווה לא שהכדור נפל לו. פשוט בסוף (וראו את זה בטלוויזיה) הוא התעלף. עוד כמה ספורטאים אתם מכירים, שכדי לזכות בהכרה, מוכנים לאבד את ההכרה?

9 אין גם הרבה ספורטאים שיודעים לפרוש בשיא, ולכן היינו בין הראשונים שביקרו בזמנו את מייקל ג'ורדן, על תליית הנעליים לפני שנתיים. ובכל זאת, מה יותר מרגש מלשמוע, שהגדול מכולם יאפשר לנו לחזות שוב בביצועיו השמיימיים? מה יותר סמלי מזו עובדה, שזה קורה דווקא בשבוע בו הורשו מטוסי־אייר ג'ורדן לטוס מעל המרחב האווירי של ישראל? וטל ברודי, שנשאל שלשום ברדיו על שרגו של מייקל, אמר: „זה טירוף, שכולנו ייהנו מזה". העברית שלו רק משתבחת עם השנים.

8 ברודי מתגעגע לשפת אימו, איבו נאקיץ' סוחב את צמת עימו. אחרי הנצחון על קרית־מוצקין, איבו הוכיר לכולם, שכאשר הוא הגיע לארץ, הקבוצה שלו היתה ברדף לרדת ליגה, מה שלא מנע ממנו להגדיר: „איתי, הם יעלו לאלומית א". או השבוע בנימין זאב נאקיץ' במעט חשלים את מימוש החוזן, אם כי בצמת יש רבים המודעים שזה בכלל לא בגללו. שחרי עוד לפני המשחק, נשלח מאקס לחצרו של הרבי מלובאביץ' בנרי־יורק, בבקשה לסיוע במשחק העונה (אגב, זו לא ששות להד־זיק את המאקס בחצרו). בסוף, שנייה לסיום משחק העונה, במצב של 85:88 לצמת, החרומם שי דוליבסקי ממוצעון לשלשה, אך הכדור, מעשה שטן, חמק החוצה. עכשיו לך תדע אם צמת ניצחה בפאקס או בפוקס.

7 צריך להודות לבנות התכנית „שישי חי", על חלקן במפגש ההיסטורי רי של כוכבי מכבי ת"א בברנרסל, ובעיקר בפיוס ההיסטורי בין נימנו למיקי. וכך פורסם שזה: „לפני חודשו לאריה"ב, התקשר בואטריים לברקוביץ', ותתבצל בפניו על הארוחה שהחסיך לו לפני 15 שנה"... וכעור מיקי קם מהקרשים, בא אריה דוידסקי, עורו של רלף ראו, ונתן לבנות „שישי חי" באבר־אביהן: כראיון ל„העיר" תקפ דוידסקי את העוב־דה, שבחום המפגש באולפן, חוצאו כוכבי־העבר לחצר, למשחק כדורסל מאולתר (מיקי ומוטי נגר נ'ממבו ולזו). דוידסקי: „בשביל הריימינג, מוציאים את סילבר עם הפפיון, לשחק כדורסל בחוסר תנאים? התוכנית נהלה כמו ריון בביאות סקס עם זוג לא מוצלח". צנרקו למה לגמור בחדר?

6 אז ביתנים שוקלים כ„קשר" להחליף את מרב מיכאלי ב„ר ריות, כי מישהו צריך לשלם על איי־זיטמנו של דוידסקי לרי־יוזיגן. כולם – שימון, מיקי, מוטי, שוקי, ג'ימבו ואפילו אולסט – כולם ניסו להסביר מדוע מכבי של הימים הם היתה כל־כך גדולה. אבל רק דוידסקי, במשפט אחד, הצליח לבטא איזה שיגעון היה זו במרינה. „היום, ההזמנות למשחק של מכבי לא שוות כלום", אמר אריה. „אז, כשהיינו מקבלים כרטיסי הזמנה לגביע אירופה, הייתי מסורר בחיים. תוך רקה הייתי קובע חור לוופא הכי מפורסם במרינה, והשאלה הראשונה היתה, אם יש לי כרטיס בשביל. חמש שנים לא שילמתי למסכניק שלי"... זה מה שנקרא טובות־הנאה.

5 הדבר היחיד שמנחם אותנו אחרי ההפסד המרגיז 2:1 באיסכנברל, זה שלפחות חלק מהפראיירים מתחלפים. אחרי הכל, הפסדנו לנבחרת חלשה לאללה, עם הגנה קטסטרופה, ומי שרוצה להתגנם בזה שה־בענו למצבים, שיהיה לו לבריאות. לשלמה שרף, כך קראנו, היה רגע גדול של נחת, כשנפגש עם מאמנה הגרמני של בשיקסאס, כריסטוף רגע גדול של נחת, כשנפגש עם מאמנה הגרמני של בשיקסאס, כריסטוף הנעל. המאמן הגרמני שימח מאוד את שרף, שפנה לשדר הטלוויזיה, מאיר אינשטיין, ואמר בעליצות ארי־קזי „אחה ראיה, גם הוא מדבר על השפיע של הנעלה! (אז איך זה שעיראקו לא אלופת עולמה, בסיום המשחק לא שמענו את תגובת המאמן הטוריקי, מאתיה טאריס, אבל נכון ניצחתם כמוב, טאריס?

4 עופר כהן מהפועל חדרה הועמד לדין ביום ד' האחרון, לאחר שבמש־חק מול הפועל אשדוד אמר לשופט משה אטיאס: „כוס־אמק, יא אפס". בעודרת המשמעת הדרה כהן בעובדות, אך לא בשאמון, כשפ־עון: „קילליתי את עצמי". חתרה־החזיק אחריו מנהל הפועל חדרה, משה ביטון, שאמר לדיין: „אני מוכן להישבע בתנ"ך, שהוא תמיד מקלל את עצמו, אפילו כאימונים". הדיין, דוד לב, לא התרשם מהחיזוק המקראי, והרחיק את כהן לחודשיים. לפי השמועות, עופר הלך הביתה ופוצץ את עצמו במכנה.

3 לגבי התבטאותו השחצנית של יעקב כהן־צדק אחרי הדרבי, רצינו לשאול: למה מי הוא? בקשר להתבטאותו האומללה של אביהם גרנט, השאלה היא: למה מה קרה? אם זה חר־גדרי, אבהם, אז אני שמלם וזהיר בהלול, כשנתבקש להתייחס לסוגייה: מי שולם כמשחקן וחזיר: „תקשורת, יש בה אשליה, כיון שכל אימת שאתם עוברים אלינו, הכדור אצל הפועל". ובעצם, אולי לשני הצדדים גם יחד היה עדיף לשתוק אחרי הדרבי המרתק הזה. עד כדי כך מרתק, שאליהוא בראון נשמע מרוחם ממש בדקה ה־90: „משם של ציפורים מעל כלומפילד"... איך עמות המחשבות.

2 בכלל, מי שהחמיץ את השידור של זהיר בהלול ואליהוא בראון מכלומפילד בשבת, פיספס את מופע הסטנד־אפ של השנה. אבוט וקוסטלו. דווקא הזהיר פתח באיום: „26 דקות של כדורגל, אין לנו שער, ואני מתחיל לחיות עצבני". אח"כ הוא הזהיר לאמיר שלח, בוז הלשון: „עם התרוצצה במקומותינו אינו מיתום, שכלם קרסי לא צריך לרעת למטר. הרבריס האלה היום זה מאסה"... אבל אפילו זוהיר מתנגר לנוכח הבעיה המטורית הקשה שאיתר אליהוא אצל אחד הבריטים: „מחאים לקלינגר שיוציא את הנצאת־זמרן. ברומר, כנראה הרוועה שלו חלשות מדי". לא תראם עליה

1 עוד קצת נוסטלגיה. עוכרים את ויקטור סרוסי ממכבי נתניה? אז השבוע ויקטור שב לכתרות, בנסיבות מסתיעות. בתחקיר על מסכת שחיתויות ותיחמנים בעיריית נתניה, סופר כי הלוץ לשעבר עומד בביניים, בעודרת הכספים, בחצולת ומודעת הרשעות לעסקים הריינים. ברם אולם, סוגן התחקיר – מכיוון שמצד אחד מרוכר בחבר אגר במשרה מלאה, ומצד שני אמור להבר מוקצה לקבל שכר בעירייה – נמצא עבור סרוסי פיתרון חולם על־מנת שיקבל עוד משכורת: ראש העיר, צבי פולג, מינה אותו לתפקיד „יו"ר איגוד התנדבות והתיושים" בעצם, לאור תפקידו של סרוסי, זו תהיה ששות מצידנו לעקוץ אותו.

0 אבל תשאלו את סרוסי וגם הוא יגיד לכם, שהיום זה לא כמו פעם. שחבריו היו רק באגד. יורם אוכרקוביץ' הוריע לעוריקם מילבן שחיים הכרפלד, חבר שלו, יחליף את עוריקם בתפקיד יו"ר ההנהגת דות לכדורגל בעוד שנה חצי. גברי לוי, גם הוא חבר של יורם, עשה ברוגז, עשה הבטיחו לו שהוא יהיה יו"ר. מה יש, גברי לא סיפר לחיים ציטר, חבר שלו, תפקיד של עוזר־מנכ"ל ההתאחדות? וכל זה אחרי שיימר, החבר של גברי, לא שם על. החברים בהתאחדות, וחתם על חוזים כפולים עם חברים שלו בהפועל ת"א. עכשיו מי יודע איזה ג'וב יהיה יפרד לחבר שלו היום, בתעה שלא תהיה איזו כאפה עם חבר קטר. יש הפועל – יש חברים.

בקיצור, כדורגל, כשאתה יושב עם חבר של חבר, רץ לך שאתה יושב עם חבר של חבר של חבר שלך, שישב עם חבר של חבר של חבר שלך, אולי לאחר מהם יש בזבוז.

מהפך בבאר־שבע: הספונסר אלי להב יירש את רן פסח

– בעונה הבאה. להב, בעל מרכולים בדרום, מחכוון לעמוד בראש קבוצת משקיעים שחרכוש בעתיד את הקבוצה ■ רוצה לשחרר את דוידי ואילוז ולהחזיר את חפר ובמן

מאת נדב דייגן

בהנהלת הפועל באר־שבע צפוי מהפך לקראת העונה הבאה. הספונסר, אישי העסקים אלי להב, עתיד לרשת את רן פסח בתפקיד יו"ר הקבוצה. להב יעמוד בראש קבוצת בעלי עסקים מקומיים, שבעתיד מתכוונים לרכוש את הקבוצה ולהפעילה, לפי המודל של יעקב שחר במכבי חיפה.

פסח ולהב נפגשו אתמול לשיחת עבודה בעניין, וכבר הגדיר כבר בימים הקרובים ייכנס להב לעובי הקורה, יל־מר מקורב אם המערכת ויתחיל במס־ביל הכנות לעונה הבאה.

להב (45) הוא רמת יזרעאל בבאר־שבע ובאיזור הדרום. בבעלותו כמה מרכולי מזון, בהם המרכול הגדול ביו־תר באיזור הדרום. „מחסני הרכבת", כס־פונסר הקבוצה הוא השתדל שלא לה־תערב יותר מדי בעניינים השוטפים במועדון, אולם בתקופה האחרונה החל לגלות מעורבות, ורמז כי יש באפשרו־תו לתרום לקבוצה מעבר לחיותו הס־פונסר.

רן פסח, לאחר שלוש שנים וחצי בתפקיד, מתחיל בנראה לגלות סימני עייפות. פסח רמז למקורביו, כי רק אם ימצא אדם בעל שיעור קומה, שיוכל להמשיך ולקדם את הקבוצה, יסכים להעביר לו את המפתחות. פסח שיתף בסור העניין את גיזבר המועדון, יהודה אוחיון, וביחד הסליטו לפנות ללהב. האחרון השיב בחיוב, ובכך נסללה הד־רך למהלך החדש.

מאז, החל להב לגבש תוכנית פעו־לה, שעיקרה צימצום נוסף של הפערים מול שתי הגרולות בכדורגל הישראלי ונסיון לשים את הפועל באר־שבע בצמרת הכדורגל הישראלי.

ככל הידוע, בכוונתו של להב כיו"ר חדש לוותר על אוספציית המאמן הזר. השמות הבאים בחשבון לעונה הבאה הם ויקו חרד, רמי לוי ואלי גוטמן. גם שמו של נסים בכר הוזכר.

להב מוכן להחשיע סכומים נכבדים כדי להביא שחקן זר באיכות. נכון, באר־שבע לא בדיוק נחלה הלוהה מר חום זה בשנים האחרונות, ולכן לכ מעוניין כוב בעל שיעור קומה.

בנושא השחקנים הישראלים, הכוונ היא לשחרר את חשעיר אסי רוזנ צה לשחרר לשחק כשוער ראשון נקי להעביר לו את המפתחות. פסח שיתף בסור העניין את גיזבר המועדון, יהודה אוחיון, וביחד הסליטו לפנות ללהב. האחרון השיב בחיוב, ובכך נסללה הד־רך למהלך החדש.

מאז, החל להב לגבש תוכנית פעו־לה, שעיקרה צימצום נוסף של הפערים מול שתי הגרולות בכדורגל הישראלי ונסיון לשים את הפועל באר־שבע בצמרת הכדורגל הישראלי.

ככל הידוע, בכוונתו של להב כיו"ר חדש לוותר על אוספציית המאמן הזר. השמות הבאים בחשבון לעונה הבאה הם ויקו חרד, רמי לוי ואלי גוטמן. גם שמו

הפציעה בגב עלולה להשביח את אבי כהן עד סוף העונה

האבחנה המרוייקת תיתן רק בסוף החודש ■ מכבי ת"א לדין עקב זריקת חפצים ע"י אוהדיה בחדר

מאת משה שיינמן

מגן מכבי ת"א, אבי כהן, ייאלץ כנראה להיעדר ממשחקים במשך חודשים, ואולי עד סוף העונה.

אתמול הגיע אבי כהן לבדיקה חוזרת במרכז הרפואי „שיבא" בתל־השומר, כשהוא עדיין סובל מכאבים. האבחנה, לפיה שתי חוליות בגבו זוז ממקומן, ויקיים לחץ על עצב, המקרין כאב על הרגל, נותרה בעינה.

בשבוע הבא תיערך לו בדיקה נוס־פת. האבחנה המרוייקת לגבי מצב גבו תינתן כנראה רק לקראת סוף הדשבון. „הגוף אני חושב רק איך להיות בריא", אמר הבוקר.

בשל מצבו, נעדר כהן מתגיגת הכרי־תה של עמית, נתם שם של ניר ומיכל קלינגר, באלמי „טקסידו".

מכבי ת"א הזמון מחר לבית־הדין המשמעתי של ההתאחדות, בעקבות התנהגות אוהדיה במשחק הדרבי בשבת נגד הפועל ת"א (0:0).

מאחר שבדר"ח המקרי לא ציין שר־פס המשחק, דני קורן, מי הקבוצה שאוהדיה זרקו חפצים לכר הדשא, הוא התבקש אתמול לשבר דו"ח ברור יותר. ואמנם, אתמול הוסיף קורן: „במהלך המחצית השנייה נזרקו חפצים למגרש משערים 11־12, שאלכלו באוהדי מכ־בי ת"א".

בדו"ח המקרי תויחס קורן להתנה־גות השחקנים, וציין כי הם סירבו להיענות לבקשתו, ולהתייצב מאחורי שערה של הפועל ת"א.

אתמול התקבלה הודעה מאמרגן הכסף לארה"ב בקיץ, כי כשל „דרישות מכבי ת"א, הבניות הכדוריי מוקאמה". מכבי טענו, כי דרישות לקבלת ער־בות לכדורגל בעוד שנה חצי. גברי לוי, גם הוא חבר של יורם, עשה ברוגז, עשה הבטיחו לו שהוא יהיה יו"ר. מה יש, גברי לא סיפר לחיים ציטר, חבר שלו, תפקיד של עוזר־מנכ"ל ההתאחדות? וכל זה אחרי שיימר, החבר של גברי, לא שם על. החברים בהתאחדות, וחתם על חוזים כפולים עם חברים שלו בהפועל ת"א. עכשיו מי יודע איזה ג'וב יהיה יפרד לחבר שלו היום, בתעה שלא תהיה איזו כאפה עם חבר קטר. יש הפועל – יש חברים.

אבי כהן אחרי פציעתו לפני כשבוע וחצי (תצלום: יוסי רוטנ)

קבוצות ליגה א' יבקשו מביה"ש צו מניעה לחלוקת כספי הטוטו

מאת משה שיינמן

רוב המנהלים של קבוצות ליגות א' בכדורגל מתכוון לפנות הבוקר לבית המשפט ולבקש הוצאת צו מניעה לחלוקת כספי טוטו מעונת הפיספוס. מיליון שקל, לקבוצות ליגות הלאומית והארצית.

לדברי חנן ערני, מראשי הוועד, חלוקת הכספים הקיימת שגובע משר־עות בקבוצות ליגה א', שנם הן מופ־עות בספרי הטוטו. „אנחנו מנסים שי־היה דין אחד לכל הקבוצות שהשתו־פו במשחק בשמחתן", אמר.

אתמול כי אינו רואה כל בעיה בכ שהקבוצות מליגה א' יקבו לרשותן מ־סם. „אבל אין לנו שום ערבות מהו־הסיון. „כבר ביצועי בפועלים שנעשו ע"כבוטו לבעיה מסתרות, בגלל הלאומית והארצית, נקיים דין ודברים כתבי־עתים".

קשר בני־יהודה הושעה עד תום העונה ונקנס ב־10 אלף שקל בגלל התבטאויותיו נגד בכר וגראסימץ

סולמי: „סהר מזרחי עשה את כל הרע בקבוצה ועד היום הבלגנו"

מזרחי: „מאחל לעצמי שאברה מפה כמה שיותר מהר. לא מתכוון להישאר בקבוצה הזאת"

מאת זאב גולדשמיט

בני־יהודה החליטה להשעות עוד סוף העונה את הקשר סהר מזרחי, בעקבות דברי־התבטאויותיו אתמול בעיתונים בנגד המאמן נסים בכר, והחלין מרגיי גראסימץ והקבוצה בכלל.

בדיון משמעתי, שאליו זומן אתמול מזרחי בדחיפות, הוחלט – בנוסף להשעייתו – להפעיל ערבון על־תנאי שהיה תלוי נגד־רן, ולקנוס את השחקן ב־10 אלפים שקלים.

בבני־יהודה הזכירו אתמול, כי כבר הפסיקו לספור את עבר־רות המשמעת שמזרחי היה מעורב בהן. המאמן נסים בכר והמנהל דוד ססה קיימו איתו שיחות אישיות כמעט מדי שבוע, כדי שיתרכז רק בבדר־גל, אבל אתמול הם כבר לא היו מוכנים לסלוח לו.

סהר מזרחי סירב להתנצל בפני ההנהלה על התבטאויותיו. „לא אמרתי שום דבר על גראי סימץ. לגבי יתר הזדברים, אני לא תחור בי. לפעמים האמת כואבת, אבל זה המצב", אמר.

מזרחי אישר אתמול כי שמע נפצים במלון, אבל הכחיש כל מעורבות בעניין. (זאב גולדשמיט)

„מזרחי ואלביה פוצצו נפצים בבית־המלון"

אתמול נחשף סיפור עסי־סי, שלטענת גורמים רבים בקבוצה, וביניהם שחקנים, סהר מזרחי היה מעורב בו. מקור הסכנע האזרחון, כשב־ני־יהודה יצאה לבית־מלון לצי המשחק עם מכבי פ"ת, הקליטו סהר מזרחי ויוסי אלביה לקים את חג הפורים בעזעה קונדס – ופוצצו מספר נפצים בבית־המלון.

לפי אחת הגיראסאות, אחד הנפצים כוון לחדרו של המאמן נסים בכר. רעש הנפצים עורר בהלה בקרב אורחים במלון.

מזרחי אישר אתמול כי שמע נפצים במלון, אבל הכחיש כל מעורבות בעניין. (זאב גולדשמיט)

מרגיי גראסימץ כעס אתמול על דבריו של סהר מזרחי, אבל לאחר שקיים שיחה עם ההנהלה, החליט שלא להגיב.

■ **צפוריריים:** יוסי אבוקסיס ורוד הרשליקוביץ' לא התאמנו אתמול ושלשום בגלל פציעות. אבוקסיס סובל מפגיעה בשריר הגב, והרשליקוביץ' מפגיעה ברגל.

סהר מזרחי (עם יעקב חילל). את המשחק מול מכבי ת"א הוא יראה בשבת מהיצע, ואם לא יחול שינוי, יראה משם גם את שאר משחקיה של בני־יהודה (תצלום: יוסי רוטנ)

צרפת בר"ג: 28 אלף כרטיסים נמכרו

מאת משה שיינמן

בעשרת אלפים כרטיסים נותרו למשחק בין ישראל לבין הצר־פת ב־29 במארס, במוקדמות אליפות אירופה, בלם ליצרני ראי־בן המזרחיים.

הכרטיסים ליציעים הנמ־ערביים כבר נמכרו, ובסך־הכל נמכרו כבר כ־28 אלף כרטיסים. 1500 כרטיסים נוספים שמורים לצרפתים, וכן שמורים כרטיסים לקבוצות וליגות החזקנות.

על־פי קצב מכירת הכרטי־סים, נראה כי איצטדיון ר"ג יהיה מלא עד אפס מקום.

■ **נבחרת הנערים:** אלברט גול, כוכב־הגול העכר של מכבי נתניה, יוצא הבוקר לשוו־יץ, בראשונה כעוזרו של אברהם בבר, מאמן נבחרת נערים א'. גול מוגעסק בתאחדות כמאמן איזור השרון של נערים ג'. נבחר־רת הנוער תשחק מול נערי צר־פת ושוויץ. (חיים מזמלם)

■ **הפועל בפר־שלם** קיבלה סיוע של 500 אלף שקל מנור־מים פרסיים, ההנהלה הבטיחה לעמוד עלייה לכל השחקנים.

כל יום מיסי לכדורגל

משחק ראש

מדי ערב בשעה 19:30 בערוץ הספורט

החידה היומית - יום ג' 14.3.95

1) מאיזו קבוצת חליל משחר
2) כמה חומות בגילמוניות
3) למני שמות למאמן
רפי מן לאנני ומאמן
רשם חשיפות חעבי מגמות
תאוטמיאיל, איזון
1. המפל שיחני אילה
1. אחת (של מלאן)
יצחק שום אמו
2. המפל מנה־הקנה
2. שתיים (מול אוסטריה ומילנו)
1. בתיבי ירושלים
3. המפל המנוע
3. אף אחת
2. בתיבי תיא
3. המפל כמי־סקה

צלצל עד היום בין השעות 19.30-8.00 לטלפטר 052-332332 ומסור את פתרון החידה, המתרגן, ושם חתולה ושתדע הערב בין השעות 19.30-20.00 על המרר לטלפון המידוע, המשך של משחק הכדורגל. מחר, חידה יומית נוספת כאן במנוקר הספורט על לחיעות אחרותות.

קורן במשחק המרכזי בר"ג, אלנקוה במוקדם

ביתד ת"א – מכבי חיפה בשידור ישיר בערוץ 2

דני קורן ישפוט במשחק בין בית"ר ת"א למוכיבלה, מכבי חיפה. המשחק יתקיים באיצטדיון ר"ג בשעה 18.00 וישודר בערוץ 2. במשחק מוקדם ינהל סבי אלנקוה את המשחק בין מכבי ת"א לבני־יהודה (16.00).

שופטי שאר המשחקים: מכבי נתניה – הפועל פ"ת, איתן תבריה; עירוני אשדוד – צפרירים חולון, עמית קליין; הפועל כר־שבע – הפועל ת"א, יצחק בן־צחקן; מכבי פ"ת – עירוני רשל"צ, מאיר לוין; מכבי הרצליה – בית"ר ירושלים, אבנר כהן; הפועל בית־שאן – הפועל חיפה, חיים ליפקוביץ'.

חנן מוטבס חזר לשפוט, לאחר היעדרות של כשנה בגלל פציעה. הוא ישפוט במשחק הליגה הארצית בין חכח לנוסדיר נה. (משה שיינמן)

ויקו דרש מקושלוק לשפר משחקו הקבוצתי

מאמן הפועל חיפה, ויקו חרד, זימן אתמול לשיחה אישית את הקשר אולג קושלוק, ודרש ממנו לשחק באופן קבוצתי יותר.

„קשלוק הכין את כשפחתי, ואני בטוח שכבר במשחק הקרוב הוא ישתנה", אמר חרד.

שיחות נוספות קיים חרד עם הכלמים אלון חלמון ומשה אפולין, שניהם שמעו ממנו דברי ביקורת על משחקם מול בית"ר ת"א. היום אמור המאמן לזמן שחקנים נוספים לשיחות. (יצחק גולדשמיט)

נתניה: אימון ראשון לפרלמן, מכנס התקשר ואיחל הצלחה

מאת אביגיגם פורת

שמואל פרלמן, המנהל המקצועי החדש של מכבי נתניה, עדך אתמול אימון בהדרה מקבוצה.

„הגיע הזמן לעבוד", אמר פרלמן, המאמן כי יהיו תוצאות כבר במשחק הקרוב, ביום ששי מול הפועל ת"א.

אחת הבעיות שנותרו בעניין הבעבר בעלותה של מכבי חיפה לידי יעקב שחר בצמיתות, היא העובדה שהקבוצה דוח־רת ב־200 אלף שקל ל־3 שנים, בעוד שחר מוכן לשלם כבמה את הסכום, ל־5 שנים כלבד.

■ **הפועל בית־שאן:** רילי לינסנס, שנמצא בשבת בבבר, נבדק אתמול אצל ד"ר רפי סיין במרכז הרפואי הרצליה, בקבר הה חשש שרינסנס נגר את הקנה, אבל הרופא הודה לו לבבע הגרגרי פיזיוטרפיה ולשוב כהדרגה לאימונים. (יחד בן־שימון)

פראנסיס פוטבול

ג'רי פראנסיס. מעבר לארסנל יחמוך אותו מחר מאוד מ„איש חנטים" ל„בוגי" וגדול ביותר בתולדות המועדון

טוטנהאם בעידן ג'רי פראנסיס דוהרת, אבל מאחורי הקלעים מתנהל מאבק־כוחות ביון לבין הבוס אלן שוגר. לא קשה לנחש באיזה צד השחקנים והאוהדים

מאן לונדון
נסן נאקד

לא הכל חולף חלק בטוטנהאם. עובדה, למרות העפלה לחצי־גמר הגביע האנגלי, התרכזו מרבית הע־תונאים במחלוקת שמאחורי הקלעים במועדון, ולא בנצחון הכדור והחיסו טורי באנפילד (1:2).

עד לשלום, טוטנהאם לא ניצחה מעולם את ליברפול בגביע, ולעשות את זה באנפילד, ועוד אחרי פיגור 1:0, זהו בהחלט הישג מרשים. אבל התקשרות עסקה ברברים אחרים.

המחלוקת הכואבת היא סביב עתידו של פראנסיס במועדון, בשל הקשר הלא בריא בינו לבין הי"ר הרוטנגנטי, אלן שוגר. פראנסיס מ־רב לחתום על חוזה ארוך־טווח שהי־צע לו בטוטנהאם. „אני מעדיף לשי־מור לעצמי את הזכות לקבוע את עתידי", אמר. „מעולם לא ואחמתי על חוזה ואחרתי את תנאיו, ואין לי כוונה לעשות זאת בעתיד. אם אין לי חוזה, אין לי מה להפיר".

אולם שוגר הקרימו, כשהצהיר כי „אין לי כוונה להציע לפראנסיס חו־זה, כי חוזים עם מנג'רים לא שווים כלום, כולנו יודעים, שאם מנג'ר מחי־ליט לעזוב, אין בזה שימנע זאת ממנ־נו. לכן, כשחיפשנו מחליף לאדרילם, הבהרתי לכל המועמדים שאין חוזה ואין כסף לרכש".

פראנסיס, מאתגר, למרות הצלחו־תו – 3 הפסדים ב־22 משחקים – מעריף לדחות את ההכרעה לסוף העונה. השמועות שארסנל מעוניינת במנג'ר המכובד, מלחיצות את קבו־ניטי טוטנהאם, המפחדי שאת אוהדיה. מעבר של פראנסיס לארסנל, יהפוך אותו מהר מאוד מ„איש הנפשים ל„בוגי" הגדול ביותר בתולדות המועדון.

גם שחקני טוטנהאם, שהעדיפו להישאר בעילופשים, הביעו דאגתם מעזיבה אפשרית של המנג'ר. פעולתם היא, שלפראנסיס נמאס מאוד. „הוא כל הזמן מתעדר למנג'רים בעבודה, ופראנסיס לא יכול לסבול זאת. כל עוד אנחנו מצליחים, הכל נראה טוב ויפה. ברגע שהמצב ישתנה, נהיה בבעיה גדולה מאוד", אמר אחד מהם.

שחקן אחר ראה ביחסים בין שו־גר למנג'ר הקודם, אוסי ארדילס, מפתח להבנת הבעיה. „שוגר היה מבלבל לארדילס לפני המשחקים ושואל על ההרכב, המעריך. הוא גם היה מעורבב עם ארדילס. שוגר אחזב שהמנג'רים יערבבו אותו בכל פרט, ואת זה פראנסיס לא יכול לסבול. הוא מעדיף ששוגר יתרכז בעבודה שלו".

פראנסיס היה האיש שהבטיח לוי נחלת קבע, שאם לו פרדינאנד יימכר

– הוא עזוב מיד. ההנהלה לא העזה למכור את פרדיננד.

כדי להוסיף אש לסדורה, הודרו שוגר לספר לתקשורת, שמ־8 מיליון ל„ש שייכנסו בקרוב לקופת המוע־דון – מהספונסר החדש (הווייס־סקאר־רד) וחברת הלבשת הספורט (פוני) – פראנסיס לא יקבל גרוש לחיזוק הקי־מוצו. „הבהרתי לו, שאם ברצונו לר־כוש שחקנים, עליו למכור תחילה. הכסף תולך להתחייבויות השיפוצים של המועדון".

פראנסיס עצמו מתעלם בינתיים מכל הבעיות, ומתרכז בבניית אחת הקבוצות האטרקטיביות והיעילות באנגליה. „יש לנו שתי מטרות", הוא אומר. „הראשונה, לזכות בגביע האי־גלי כנגד כל הסיכויים. והשניה, לנ־טות ולהכטיח לעצמנו מקום בגביע אופ"א. מאוד הייתי רוצה להוביל קבוצה באירופה".

טוטנהאם ממוקמת שישית בליגה וסיכוייה להעפיל לגביע אופ"א טר־נים מאוד. אך הגביע האנגלי הוא טיפוח אחר ורומנטי במיוחד מבחינ־תה. בתחילת העונה, טוטנהאם הפר־עבשה לא היתה אמורה כלל להשת־תף בגביע, ומוחזרה לשם רק תודות לגחישותם של שוגר ומגיגריו. בתח־אחרות יש ודאי לא פעם אנשים, שאוכלים עכשיו את הלב, משום שר־בים מחברי הנהלתה רצו שטוטנהאם תעוף כבר בשלב הראשון.

פראנסיס לא הסתיר את שמחתו, כשפרץ למגרש בסיום המשחק באנ־פילד וחיבק את שחקניו בזה אחר זה, תוך שהוא משאיר לקלינסמן את החיבוק האורוך והלבבי ביותר. איש הנסים שיקם קבוצה מתפוררת והפכה לקבוצה חסונה ואתראית. זו הפעם הראשונה שלו בשלב כה מתקדם בג־ביע, ועתה, אחרי שקיבל את אבטחון כחצי־הגמר, טוטנהאם פייבוריטית לגמר יחד עם מנצ'סטר יונייטד. שתיהן, אגב, אחוזות בשיא זכיות משותף – 8.

גם קלינסמן חולם על וומבלי. „עוד בילדותי, אהבתי את הטקסיות של מעמד הגמר. תמיד היה לי חלום לשחק בגמר כזה", אמר האיש, שבאר־רונו פרליה של אלוף עולם עם גרמ־ניה. „אין ספק שהשעיר נגד ליברפול היה הרגע הכי טוב בתור שלי כשחקנ־אם, ואחד הרגעים בקריירה. יחדתי מר־מגרש עם דמעות מהשיער ומקבלת המנים החמה שהעניקו לי האוהדים שלנו ואלה של ליברפול", סיכם קלינסמן.

למכבי חיפה נותר משחקים יותר קשים – אבל היא נכנסה באליפות

זו התחזית שלנו ל־9 המחזורים האחרונים: מכבי ת"א תשוב לפיסגה במחזור ה־23, חיפה תחלוף על פניה במחזור ה־25 ולא תיפרד עוד מהמקום הראשון. בכל מקרה, יהיה צמוד

מאת **אבינעם פורת**

לפי השבת האחרונה, ואנחנו מרבים לחטוא במסקנות על־סמך האירועים המוריים, מכבי חיפה בדרך לאליפות שנייה. כמו רין עם בטחון עצמי, שנגזל את החובלה בתחילת הסיבוב השלישי.

אבל, ומרובר באבל גדול, מוקדם להכתיר את חיפה, וגם בקריית־אליעזר יודעים זאת. מכבי ת"א כבר הוכיחה שהיא יודעת לקום בזמן מאכזבותיה – למשל 2 בנצחונות רצופים אחרי הפסד ה־3:0 לחיפה.

הרכה תלוי ביכולתה של מכבי ת"א לתת־גו ולשמור על כח ההדעה שלה, שעי כה פעל. יחד עם זאת, אם תשמור על יכולתה הפושרת יחסית במשחקים האחרונים, היא עלולה לאבד נקודות, שיתישו את ההכרעה. התחושה: מכבי ת"א המשיך במירוץ.

שתי הקבוצות רצות כמטלולים נפר־דים, ובדרך ייפגשו רק בגביע. בתתאם ל־9 המשחקים האחרונים שנותרו לכל אחת מהקבוצות, צפוי סיב צמוד מאוד עד המחזור האחרון.

עם זאת, צריך לזכור שזו תחזית של „סוף אחר", וכל טעות מאחר־אפשרית תגרום לסטייה בחישובים.

לחיפה יש משחקים שלפחות על הנייר נראים מעט קשים יותר, אבל היא כבר הוכיחה שאין לה בעייה להצליח במשחקי הזוך.

וזו התחזית הלא מחייבת:

מחזור 22

ביתי"ר ת"א – מכבי חיפה: רק ודאות גדולה של חיפה, ותעלות בלתי־רגילה של בית"ר, תמנע מפנה נקמה על הנבון שעשה יניב אברג'יל בסיבוב הראשון לאולג שקוביצוב, שגריר הברמל בקיבץ.

מכבי ת"א – בני־יהודה: בימים של רביבו והאוזירון, הצליחה בני־יהודה לקלקל למכבי. למרות המשברון של השבוע, לא מצפה לצחוב מיקניק גם השבת. מכבי אמורה לנצח, אבל בשביל, נצחון למכבי ת"א.

עירוני ראשל"צ – מכבי חיפה: יש חרגשה שחיפה תיתן הצגה מול ראשל"צ, שהוציה כבר משתדרת מסיום הדירה. נצחון לחיפה.

המצבו 1. חיפה 58: 2. ת"א 56.

מחזור 28

מכבי ת"א – מכבי פ"ת: עוד לא אבדה תקוות מכבי ת"א. מול מכבי פ"ת, שפורה את קופת נמר בגיבע הסוטו, תגיע הנקמה בליגה. נצחון לת"א.

מכבי חיפה – בית"ר ירושלים: אם בית"ר לא תתיה בכיוון אופ"א אז התחתית, קשה להאמין שהיא תמנע מיעקנליה שחר להתקרם לאליפות שגיה ברצישות. נצחון לחיפה.

המצבו 1. חיפה 61: 2. ת"א 59.

מחזור 29

מכבי ת"א – ביתי"ר ת"א: בית"ר עשויה/עלולה לעצבן את מכבי, כמו בסיבוב הקודם שהסתיים ב־1:2 דווקא. בכל זאת, נצחון למכבי ת"א.

הפועל חיפה – מכבי חיפה: רובי שטיא היה רוצה להתעדד בשמחה הזה עם שוד על האליפות. במקרה הזה, הוא יתנגם בתיקו אפשרי.

המצבו 1. חיפה 62: 2. ת"א 61.

מחזור 30

מכבי חיפה – הפועל [illegible] ומגיגת הנשר ב־2. מכבי חיפה [illegible] להסתיים בנצחון על מכבי [illegible] הפועל באר־שבע – [illegible] אפשרי מצב, שבו מכבי [illegible] תעצה לנס האליפות.

הפועל חיפה – מכבי חיפה: רובי שטיא היה רוצה להתעדד בשמחה הזה עם שוד על האליפות. במקרה הזה, הוא יתנגם בתיקו אפשרי.

המצבו 1. חיפה 63: 2. ת"א 63.

מחזור 23

הפועל פ"ת – מכבי חיפה: אחד המוקדים של חיפה, במגרש קשה ובתקופה של עומס גדול (משחק בתחת מספר ימים לפני, גביע כמה ימים לאחר מכן). פ"ת תושבת על אופ"א. תיקו.

עירוני ראשל"צ – מכבי ת"א: עוד משחק בחולם לא קל למכבי ת"א, אבל המשמה הנוהרי יתן לה תושבה ביתית. נצחון בשיניים לת"א.

המצבו לפי תחזית בלתי־מוזיבת ו. מכבי ת"א: תעשה מחפר נגדי. 1. ת"א 48: 2. חיפה 46.

מחזור 24

מכבי חיפה – צפת: [illegible] שלחיפה יש בעייה בביתה: חוץ מזה, ואלון כבר. ניצחה את בית"ר ירושלים בכדר. פוטלה לא יציב כנראה בזנר מכוער מול שפיגל (אוכי לא שחק פתוח לגמרי), והיריבים יינצח. נצחון לחיפה.

מה נותר לצמד בצמרת

מחזור / הקבוצה	22	23	24	25	26	27	28	29	30
מכבי חיפה	ביתי"ר ת"א (ח)	חפ' פת"ח (ח)	צפת"ים (ב)	חפ' ת"א (ח)	בני־יהודה (ב)	ראשל"צ (ח)	ביתי"ר ירו' (ב)	חפ' חפ' (ח)	[illegible]
מכבי ת"א	בני־יהודה (ב)	ראשל"צ (ח)	ביתי"ר ירו' (ב)	חפ' חפ' (ח)	בית"שאן (ב)	חרצליה (ח)	מכבי פת"ת (ב)	ביתי"ר ת"א (ב)	[illegible]

כפחד אלוהים

הניקס רק שמעו שמייקל ג'ורדן חוזר, סייד עשו במבנסיים והפסידו שני משחקים. יואינג גם סובב את הקרסול. מהפחד

כאן ניו־יורק
אייל אינקובוץ

שתי קבוצות הושפעו באופן דרמטי ומיידי מהשמועות על כך שמייקל ג'ורדן חוזר לכדורסל. הראשונה היא כמובן שיקגו, שבוכות מייקל תחפוך למועמדת בכירה לאליפות. הקבוצה השניה היא ניו־יורק.

אם זה לא היה עצוב (לפחות לאוהדי הניקס), זה היה מצחיק. 24 שעות מתיבע שניו־יורק שמעה שוב את שמו של האויב הגדול ביותר שלה, היא פשוט התפוררה. הניקס, קבוצה שמשחקת היטב וביחד, אינדה את המוסיבציה והריכוז. הם הובסו באטלנטה, ועבר לאחר־מכן הפסידו בבית לסיאטל.

ברבע הרביעי של המשחק נגד הסוניקס, בחת סטריק יואינג על כף רגלו של סם פרקינס וסובב את קר־סולה. אם כדרכסל היה איגרוף, השופ־טים היו סופרים שמונה... תשע... עשרו ומסמנים לניו־יורקים לצאת מהזירה. מציעתו של יואינג אמנם לא רצינית, אולם מס ריילי ושחקניו, שהוכנסו ע"י מייקל בפליי־אוף 4 פע־מים, שוב בדיבאון.

האם ג'ורדן (32) אכן חוזר לכדור־סלו כל הסימנים מצביעים, שהתשו־בה לכך חיובית. הפרשן היחיד, שטר־ען כי מייקל לא יחזור, הוא ד"ר ג'יין „אחרי שחשיג את כל החופש והנוחי־ות שבפרישה, קשה לי להאמין שיר־צה לחזור ללחצים של ה־N.B.A.".

אבל ד"ר ג'יי הוא היחיד, כאמור, שעדיין מפקפק בקאמבק של איש האוויר. כל השאר כבר מתייחסים לחזרתו כאל עובדה. השאלה המשמ־עותית יותר היא באיזה כושר מייקל נמצא, האם הכולם אכן חודים לחי־ות מספר 1.

מאמן שיקגו, פיל ג'קסון, שראה את מייקל מתאמן בשבוע שעבר: „אני לא יכול לחגיד, שמייקל נמצא בשיאו. הקליעה שלו מבחוץ לא באר־תה רמה, ויכול לחיות שגם הכושר חנמטי התעמדות שוד N.B.A. ודוקשת, עדיין חסרים. אבל משחק החגנה שלו, היכולת לעזור לכל שאר שחק־ני הקבוצה, הדרוף לנצח, לא השתנו. הקליעה מבחוץ, כמו הכושר, הם רק עניין של זמן".

שיקגו שיחקה העונה כדורסל בי־נוני, ומסתובבת סביב ה־50 אחוז נצ־חונות. אבל במשחקים נגד קבוצות עליות, הכולם שיחקו עם גאווה ויכו־לת של אלופים. ומאז שמייקל פרש, סקוטי פיפן הסך לאחוד מ־5 השחק־נים המובים בליגה: ג'ורדן ופיפן יהיו הנבחר המובב בליגה, לפני שאקיל אר־ניל ופני הארדוויי.

חצות המסייע שלהם נראה לא רע בכלל. אחרי שני המופרסמאים, סוני קוקרן' הוא השחקן מספר 3 הטוב בליגה. ב.ג.יי ארמסטרונג, שעובר עונה בינונית, יחזור לקבל שלשות פתוחות, נוכחת המסירות של 3 הנדולים. כ"ל סטיב קאר, מקלעי שלשות הטובים בליגה.

הקשיים של הכולם בסיומי משח־קים, ייפתרו כמובן באופן המוחץ ביותר: ג'ורדן הוא שחקן הקלאץ' הטוב בהיסטוריה. יכולתו. בשניות האחרונות מרשימה לא פחות מחר־חופים, שחפכו אותו לסופרסטאר הפר־עולארי בעולם.

ביל קרטרייט, שקתה בחמישיה של קבוצות האליפות בשיקגו, עבר לסיאטל. אבל לכולם יש מספיק מנמרים שימלאו את מקומו. אף־אחד לא יתפוס את המקום של הוראס גר־נט, שעבר לאורלנדו, והסרונו של המאורגן־שוחרר תהיה הנקודה החל־שה בהיתרון של הכולם.

לשיקגו יהיה גם יתרון פסיכולו־גי הניקס, כאמור, נהלו רק מחצי של ג'ורדן. והצעירים של חמבי"ק פשוט מעריצים אותו. „כדורסל זה תאורטיי, „אתה לא שוכח איך לע־שות את זה. אם מייקל יחזור, הוא שוב יהיה מספר 1. אין שום ספק".

רג'י מילר הגיב בפחות התלה־בות. „אם הוא יחזור, זה יהיה גדול לליגה, הוא כל מה שאני מוכן לה־ביר", אמר כוכב הפיירסרס. כמו בניי־יורק, גם באינדיאנה יודעים, שחלום האליפות שוב עובר דרך שיקגו.

דני איינג', פיניקס: „אני אשמח לראות אותו חוזר. הוא נותן חרבה לכדורסל. הוא השחקן הגדול ביותר בכל הזמנים".

צ'ארלס בארקלי: „אני לא יודע מה יקרה, וגם אתם לא. נחכה וגר־אה".

פורד הולך מהסלטיקס

כריס פורד לא יאמן בעונה הבאה את הבוסטון סלטיקס. זה עדיין לא רשמי, אבל פורד כבר הודיע לחבריו, שהוא מחפש עבודה.

פורד אימן את בוסטון 5 שנים, באחת התקופות הפחות יפות של הק־בוצה. הוא ראה את לארי ברד וקוניק מקחייל פורשים, את רג'י לואיס מת מהתקפ"לב, ואת הדברים פארשי עוזב לפורלנדו.

דון צ'ייקי ודניס ג'נסון, עוזרי־המאמן של פורד, יישארו בעונה הב־אה. מועמד אפשרי למישרת המאמן הראשי הוא ג'ון קליפרי, מאמן אוני־ברסיטת מסצ'וסטס.

תחליט (כנראה) לחזור לכדורסל, למני שיהיה מאוחר מדי. ג'ורדן

ים זה שמחה

תיעבים בצמרת, [illegible] לפני לוחות באליפות

(מצלמים: יוסי רוט)

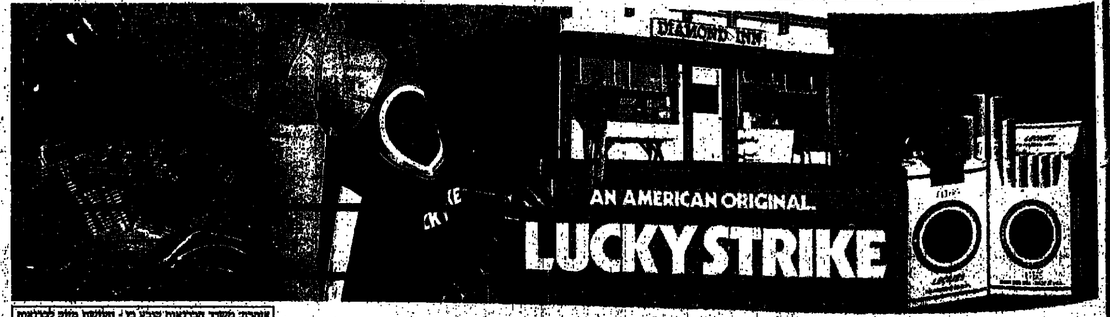

אחריות: משרד הבריאות קובע כי: חמישון מזיק לבריאות

אופ"א: רק לברקות בטוחה בחצי־הגמר

— תחארת הערב אצל נאנט, המוליכה הצרפתית, עם יתרון 1:5 ■ שלוש קבוצות אימלקות יתמודדו מול יריבות מרמניה ומדנמרק ■ בגביע המחזיקות תחארת צ'לסי את קלאב ברוז'

מאת **יוסי בר (רומא), בועז ביסמוט (פאריז) וגוטן ואקד (לונדון)**

קבוצות הליגה האימלקית אינן יודעות מנוחה. היום שוב יעלו לזירה שלוש קבוצות, יובכנסון, לאציו ומארמה, למשחקי הגומלין ברבע־גמר בגביע אופ"א.

חזר ליובנטוס. באג'יו מתלבט את מי להציב בהרכב הערב (22.05). רניס ווייז, שנרון אחמול לא מי להציב בהרכב הערב (22.05). רניס ווייז, שנרון

עבור יוהה ומארמה מרובר במשחק השלישי בשבת הימים האחרונים, לאחר ששיחקו בני ביג האיטלקי הגליגה.

הערב יזקיים גם משחק בני ביג המחזיקות, בין צ'לסי לקל־אב ברוז'.

יובנטוס – פרנקפורט (1:1)

יובנטוס, שתשחק נבשיה (19.00) עם רוברטו באג'יו שחזר לאחר מציגה, אינה חוששת עדיין לא ברור אם הטורנוגלי מאלן סאוסה יוכל לשחק, אבל בכל מקרה נראה כי לא צפויות בעיות מיוחדות לאיטלקים בדרך לחצי־הגמר.

אוריינטה – מארמה (1:0)

רונה נגד אורנטה לשמור על יתרון (21.00). אספרייה מופשה, אבל זולה הוכיח שהוא ממצא כיום בשיאו. את מקומו של הקולומבי כיאני יתמוז מרקו בראנצה.

נאנט – לבריקון (5:1)

לפורות התוצאה במשחק הראשון, לשני החלוצים של המוליכה הצרפתית, סמרים לרי קו וניקולה אוארץ, יש את כל הסיבות שבעולם להצליח הערב (21.15). כושרם הערב יספיע ישיריות, לדברי מאמן הנבחרת אמה ואקה, על שילובם או לא. נגד ישראל בסוף חודש.

ואקה הודיע כי הוא יכוון את שני השחקנים, כיוון שיש לו בעיה בהתקפה. לזקו ואוארץ איכזבו מאוד במשחק הראשון. ואקה בעיקר מוטס בין אוארץ לזקו.

צ'לסי – ברוז' (1:0)

המנג'ר האנגלי, גלן הודל, שמחזר לאחר מציגה. "ברי לחפצות את תשומת לב הקהל, שהוא חירש, והוחלט עליו רק מעט מים", אמר מראיונה. הקהל, שהוא חירש, והוחלט עליו רק מעט מים", אמר מראיונה. השון המלונן בפני שיטפו המשחק, שניגש לקו הקנייה בדיוק אחרון לעבור מראיונה. (אלכסנדר מאור, פרנצ'ינה)

דניס ווייז נשלח לכלא

רניס ווייז, הקפטן הבינלאומי של צ'לסי, שחודר אתמול בערבות לאחר ששופט גזר עליו שלושה חודשי מאסר בפעל, ווייז הואשם בתקיפה חבלנית ובגרימת נזק לנהג מונית ב'פבורוגר.

המקרה אירע לאחר שווייז יצא עם חברתו מטעדרלילה לוגוניוב בבעלותו של טרי ובללה, מאמן בנהרת אנגליה. גם המונית, ג'ראלד גרהאם (65), סירב לקחת את השוקן וחבוט ליעדם הכהרגרגלן הגיב בתקיפתו וגרימת נזק למונית.

סניגוריו של ווייז עירערו על פסקדין בפני ששופט אחר, ששיחרר את ווייז בערבות. (נסן ואקד, לונדון)

ד"ג מראדונה הורחק מהמגרש

ריינו מראדונה הורחק מהמגרש לאחר שהזיז מים על קו במשחק הנתיש 0:0 בין ארגנטינאנטה לראוסיג קלוב, הקבוצה אותה מאמן מראדונה.

ריינו הוזעק בשקיקון התמהמה, ולא אישר לשוקן לאסוג לחזור למגרש לאחר מציגה. "ברי לחפצות את תשומת לב הקהל, שהוא חירש, והוחלט עליו רק מעט מים", אמר מראדונה. השון המלונן בפני ששופט המשחק, שניגש לקו הנתיז בדיוק ארוגו לעבור מראדונה. (אלכסנדר מאור, ארגנטינה)

בן־מלך: „דוידוביץ' בעתודה רק בגלל הישגים יהודים"

מאת **גולן חזני**

מנהל היחידה לספורט חישבי, איציק בן־מלך, הגיב אתמול על דברי המתאבק, אלכס דוידוביץ', שתקף אותו ב„ידיעות אחרונות", והודיע כי יעוות את הארץ.

בן־מלך: „ליחידה אין מנדט בנושאים הסוציאליים, וגם לא תקציב לכך. בשלוש השנים האחרונות היו לנו 40 מדליות באליטמיאדות האליפויות עולם ואירופה.

„דוידוביץ' נמצא בעתודה בגלל הישגים יהודיים, ולא בגלל שום סיבה אחרת. אף ספורטאי ישראלי לא יהיה בסגל האולימ־פי ללא עמידה בקריטריונים. דוידוביץ' יוכל לחזור לסגל הב־כיר אם יקבע הישג טוב באליפות אירופה באפריל. הוא ואחרים קבלו סיוע מעל ומעבר לאפשרויות שלנו, ובוגר מוצפות הוא הכנס לקרוואן ובוגר־ייס אם אמו ואחותו, וגרם לכך שמתאבק אחר יעזוב את הקרוואן".

אתמול, בעקבות פרסום הידיעה, יומן אליו מנכ"ל הפועל, יעקב אביטור, את דוידוביץ' והעניק לו המחאה על־סך 3,000 שקל. דוידוביץ' סיפר בבכי כי לו ולמשפחתו אין מה לאכול. אביטור אמר כי בן־מלך צריך היה לבדוק היטב את מצבו של דוידוביץ' לפני שהחליט להוציאו מקרוואן. אביטור ביקש מדוידוביץ' לצאת היום לתחרות בהונגריה, אבל המתאבק אמר כי אינו מוכן לכך נפשית. נראה כי בשלב זה ויתר על כותנתו לזרח מהארץ.

■ **פנים:** אתמול בסבב „קלאב הוטל" ת"ג ביפו, סיבוב ראשון, נבחרו: בר – טאנר (שוויץ) 6:6, 6:3; אוקון – ולגרין 6:7, 6:2; פולה (הונגריה) – זיו 6:6, 6:2; ולב (בולגריה) – קרוסק (הונגריה, 4) 6:4, 6:7; 5:7; בחיץ (סלובניה) – חדד 6:4, 6:3; 1:6; בוקאלי (איטליה) – יאראליך 6:2, 5:7; פרוזל (ספרד) – מור 6:4, 5:7. נשים: הישראליות שעלו לשמינית־הגמר: ולד שיקמן, דאקן, גולדשטיין, שעשיע, כץ, קרן, רוגן, שלו, כהנא.

(חני קדר־צבי)

בקרוב: מכבי ראש"צ בדרך החוצה

הנסה 29:23 נ"ש מכבי ת"א והיא חייבת לנצח את הפועל ראש"צ כדי לעלות לפליי־אוף

מאת **גולן חזני**

איזו ליגה מרתקת. שני מחזורים לפני הסיום מתמודדות שבע קבוצות על שלושת הכרטיסים הנותרים לפליי־אוף הגליון, וב־תחרות עדיין לא נקבעה יורדת, אם כי מיפויי קרית־שרת להינצל קשה.

הישגו של אתמול שייך למכבי ת"א, הלהיט של הליגה. בשעה זו נחתה קבוצת הכדורסל של האגודה ברדבי, הביסה קבוצת הכדר־ון, והגלה הנרשה, את סגנית האלופה מכבי ראש"צ 29:23! יוסי אוסלנדר, בעבר הלא־רחוק כוכב ראש"צ, הבקיע תשיעייה. ראש"צ וייחכת לנצח בשבת את הייריבה העירונית, הפועל, כדי להשאיר לעצמה סיכוי. כנראה שזה לא יקרה, ומכבי ראש"צ תהיה מחוץ לפליי־אוף.

איצור הרצליה ויצקה למקום הרביעי, לאחר שהביסה את אס"א הרצליה. מכבי ת"א ונס־ציונה זקוקות לנצחון אחר בלבד כדי לעלות לפליי־אוף הכנראה שהעליה תוכרע בהפרש־שערים.

בחודש הלפני אחרון בשבוע: אס"א ת"א – מכבי ת"א, הפ' פ"ת – חולון, מכבי ראש"צ – הפועל ראש"צ.

מכבי ת"א – מכבי ראש"צ 23:29 (14:12)

במחצית הראשונה היה יתרון קל לארוחים מראשון, במחצית הנחיה יצאו המכבים להתקפות מתפרצות, אותן הובילו אבי רש וחיי אוסלנדר.

ציון משתקם: 5.6. מצטיינים: יוסי אוסלנדר (מכבי ת"א). לת"א: אוסלנדר 9, רש 8, מולרובן 6, סרבון 4, סיקסיק וזוהבה 1 כ"א. לראש"צ: ניסן 8, עמר ודולוגוב 3 כ"א, אילריס, שרבוב ורום 2 כ"א, מגל, קרר ובלום 1 כ"א. שפטו גוטמן ובנבורוויץ, 80 צופים. (אלי שבגיק)

הפועל רחובות – הפועל פ"ת 20:24 (10:12)

רחובות שיחקה טוב, שמרה מצויין ונלחמה. בריקה ה"50 ברחה רחובות במתפרצות הובילה 11:17 (41).

מצטיין: נידי ויימסן (רחובות): לרחובות: ויימסן ומוריץ 5 כ"א, מנקוב 4, שפירא, מולדבן, בדחיין 3 כ"א, סטולניקובסקי 1. לפ"ת: עלגו וגרינקוף 5 כ"א, ולדינר 4, גולדבלט, קולגריה וגרוזמן 3 כ"א. שפטו מאיר ויעקובוביץ'. 200 צופים ברחובות. (חלי בין)

איצור הרצליה – אס"א ת"א 18:25 (10:12)

נמחן שכיתר רצוף להרצליה, לאחר מחצית שניה נפלאה בניצחון של חדיש, ונכשל, הישראלי טורקיני. משמיינו 5:15, ברחה הרצליה 5:9! ב־10:12 במחצית. 4 דקות בתוך המחצית השניה הובילה אס"א 12:13, אבל מכאן ועד לסיום היתה זאת הרצליה, שברחה ל־14:19 ו־18:25 בסיום, במשחקה הטוב ביותר העונה.

ציון משתקם: 7. מצטיינים: כרסטיאן ינסקו (הרצליה). לרצליה: יוראלי וסורקניץ 6 כ"א, צ'שו 5, ינסקו 4, כגנע 2, גולדשטיין וחג'ג' 1 כ"א. לאס"א: פרוכטר 6, אוברקויץ 4, קרשניר 3, מליבוסקי 2, קר 2, אפלוייג, גנל ויקתיאלי 1 כ"א. שפטו גרוסמן וד.לוי. 200 צופים, בהרצליה. (בני בקלו)

הפועל ראש"צ – מכבי קריית־שרת 22:28 (10:14)

עם פתיחת המחצית השניה סרצה מהומה, לאחר שעיון מימון מהפועל ראש"צ ויוסף ישעיה מקריית־שרת פגעו זה בזה הדרוזון בכרטיס אדום. השניים ניסו לסגור חשבון כיציע, וכך פרצה מהומה בה היה מעורב הקהל, הסדרנים והעסקנים של שתי הקבוצות. רב ישועה האורח הדרוזי, לאחר שפגע בשי יפה.

ציון משתקם: 6. מצטיין: ליאוניד ברנשטיין (הפועל ראש"צ). לראש"צ: ברנשטיין 6, מימון ולדינרן 4 כ"א, פ.כהן, הרמוליך ויפה 3 כ"א, סבצ'וק 2, א.לוי, פיירמן ואקרמן 1 כ"א. לקרשי: מליק 7, עינב 5, וקטרובין וריין 3 כ"א, ו.ישועה 2, י.ישועה ואלישקוב 1 כ"א. שפטו ויסמן ושולמן, 40 צופים בראש"צ. (ניר שועלי)

מכבי פ"ת – מכבי נתניה 25:28 (11:14)

משחק חלש עם הגנות גרועות. נתניה הגיעה עם 10 שחקנים בלבד ועובנה לפני שריקת הסיום, כשלוכות פ"ת נותרה וריקה מ־9 מ', נסים בכר זרק לשער הריק, והשער נוקש.

מצטיין: נידי ויימסן (רחובות): לרחובות: ויימסן ומוריץ 5 כ"א, 3 כ"א, סבצ'וק 2, א.לוי, פיירמן ואקרמן 1 כ"א. לקרשי: מליק 7, עינב 5, וקטרובין וריין 3 כ"א, ו.ישועה 2, י.ישועה ואלישקוב 1 כ"א. שפטו ויסמן ושולמן, 40 צופים בראש"צ. (ניר שועלי)

מכבי נתניה – הפועל ר"ג 21:24 (10:14)

מצטיין: אלכסנדר מיניבסקי (נתניה): לנתניה: מוגלוב וגינדי־ניק 7, רוכינשטיין 4, רוזבן 3, אהרונוביץ' 2, ורד 1. לר"ג: קלסקין 6, שרון 5, סומך וכלדר 3 כ"א, מאירוביץ' 2, אסף כהן ושמש 1 כ"א. שפטו לסרי ו.בהן. 100 צופים בנתניה.

א.ב. נס־ציונה – מכבי רחובות 19:24 (12:13)

ציון משתקם: 5. מצטיין: נעם לוצר (נס־ציונה). לנס־ציונה: לוצר 7, ביצקובסקי 6, ר.כהן 4, מולדובצקי 2, רפאלי 2, שגב ובדשסקי 1 כ"א. למכבי רחובות: אבן־ציאב' 6, לבר 4, ישראל 3, וינסראוב ונחמוני 2, ורהט, ליבגוט 1 שפטו ליטבק ובדוק, 150 צופים בנס־ציו־נה.

■ **בתי־ספר:** בנחרת הכדורדיד (בנים) של בתי"ס עמל עמק ראש"צ נכתה אתמול בחישב מצוין – זכיה שמיינית ברצופות באל־פות בתי־הספר התיכוניים, אחרי שבגרה על אורט נתניה 18:23 (7:16). בנות עמל עמק ראש"צ ניצחו נגמר את בנות הראשונים הרצליה 12:17 (1:8).

■ **בגרות:** לה האבר ו (קאבליה) – שטרסבורג 0.

■ **טניס:** ואטרקינים פיט סמפראס ואנדריי אגאסי, המדורגים 1 ו־2 בעולם, עמדו להתמודד אמש בגמר באינדיאן וולס. מחציה־מר: סמפראס – אדברג (שבדיה, 11) 6:4, 3:6; 6:4; אגאסי – בקר (גרמניה, 3) 4:6, 6:7.

■ **סטטי גראף** נכתה בתואר ה־88 בקריירה, כשניצחה את קונצ'יטה מרטינס מספרד 2:6, 6:4, בגמר בדילדיה ביץ', פלורידה.

עשרה מתאבקים מירדן יגיעו למשחקי הפועל

עשרה מתאבקים ירדנים ישתתפו במשחקי הפועל, ביום, בר־הובות. הירדנים הודיעו על כך לאלוף ישראל בהיאבקות, גאלן ערביד, שיצא בשליחות האיגוד לירדן־עמון כדי להעביר את הקזמונה לירדנים.

ערביד, ערבי־נגדי תושב רמלה, סיפר כי התקבל בחמי־מות מלי המנהיגים אביהים עם אמלה, בשיא החתאחרות הדר־נית לקפדנים. זכרי חלק מהירדנים וקה אותו עם הר־פיה מסלחיה הישראלית.

„הירדנים הגיעו לי להוסיף גם את הנסיון, חסן, המקורב לעונני הקבוצות, סיפר ערביד. אמלה, בשיא החתאחרות הדר־נית לקפדנים. המשחקים הללו יהמתו את הנסיון וגם את חמלה חוסיין.

נתן חזני

שבעיעית המחזור

אלכסנדר מיניבסקי (רעננה), נעם לוצר (נס־ציונה), כריסטיאן יונסקו (הרצליה); נסים בכר (מכי פ"ת), יוסי אוסלנדר (מכי ת"א), אבי רש (מכבי ת"א); נידי ויימסן (הפועל רחובות).

מלך השערים

1. ע. פיטון (הפ' ראש"צ)	161
2. נ. אלישאבע (מכי רחובות)	149
3. ג'ואדי קלגיאה (הפועל פ"ת)	142
4. מ. מלוחובו (מכבי ת"א)	135
5. ר. פיטוסן (הפועל ר"ג)	116
6. נדיון מרסנר (מכ"א ת"א)	113
7. מ. ולש (אליצור הרצליה)	112

כדוריד

1.	חפ' ראש"צ	24	801:641	46	
2.	אב.בנס־ציונה	24	482:521	31	
3.	מכבי ת"א	31	566:570	24	
4.	מכבי חרצליה	24	524:567	29	
5.	אס"א ת"א	29	490:503	24	
6.	הפועל פ"ת	31	444:481	24	
7.	מכבי ראש"צ	27	499:525	24	
8.	הפ' רחובות	27	478:502	24	
9.	מכבי רעננה	22	493:485	24	
10.	מכבי נתניה	22	549:524	24	
11.	מכבי פ"ת	16	622:655	24	
12.	מכבי רחובות	16	571:519	24	
13.	הפועל ר"ג	9	571:497	24	
14.	מכבי ק. שרון	6	573:691	24	

כדורסל

ליף רוצה לעזוב את הגליל

ברד ליף יעודכ כבל הנראה את הפועל גליל־עליון בתום העונה, אחרי 13 שנים בקבוצה.

בימים האחרונים אמר ליף כי הוא מעוניין שילדיו, שהגיעו לגיל בית־ספר, ילמדו בבית"ס האמריקני בכפר־סמיריה, כיוון שבצפון־הארץ לא קיים בית־ספר רומה. הועלתה אפשרות לפיה הוא ישחק בבני הרצליה, והיו אף גישושים בין הצדדים. בהנהלת הגליל אין כוונה לוותר בקלות על ליף.

טרי דוד הביע רצונו להמשיך בקבוצה בעונה הבאה, והרבר תלוי מבחינתו בשכר שיוצע לו. (מיקי מרטל)

אילת פנחה לאריק שיבק

בהפועל אילת לא נוטים לחרש את החוזה עם המאמן הנוכ־חי, אורי סגל. גורם בכיר בהנהלת כבר נפגש עם מאמן הפועל חולון, אריק שיבק, שאימן במשך שלוש עונות באילת. לשיבק יש אופציה להמשיך בחולון שתי עונות נוספות, אולם הוא לא רחה את ההצעה על הסף. (גיא קדמן)

צפת בחוץ מול רמת־השרון

המאבק על כרטיס העליה ללאומית א' יימשך במחזור ה־24. מגליכה הטבלה, הפועל צפת, יוצאת הערב (20.30) למשוך חוץ בחולון מול א.ס. רמת"ש. המשחק הועתק לחולון בגלל עונש רד־יום שהוטל על רמה"ש. מבשיב קרית־מוצקין, המפגרת בנקודה אחרי המוליכה, תארח (20.30) את חמולל נהריה.

יתר המשחקים (שעה ראשית 20.30): אליצור ראש"צ – מכבי חדרה בית"ר עמק – הפועל עפולה (20.00); מכ־בי רחובות – מכבי נתניה; מכבי חיפה – דרום/קרית־גת (20.00); מכבי הוד־השרון – ס.נ גבעת־שמואל. (חיים פנחילוב)

■ **נשים:** אליצור חולון וא.ס. רמה"ש יכולות להבטיח הערב את עלייתן לגמר הפליי־אוף. שתי הקבוצות מוליכות 0:2 בסדרות של חמש מ"ל. חולון תתארח (20.00) אצל אליצור רמלה, ורמה"ש תארח (19.30) את אס"א ר"ג. **(יצחק רחמים)**

הערב הגומלין בהצלבה

משחקי הגומלין של גביע האלופות, במסגרת שלב ההצלבה לפני המיינלי־פור, יישרטו הערב. אולימפיאקוס פיראוס, שתוב־סה במוסקבה ע"י צסק"א 95:65, תנסה לכפות הערב בביתה משחק שלישי וכמריע, בפיראוס. גם פנאתינייקוס, שהובסה באטליה ע"י בוקלר בולוניה (85:68), תנסה להעביר את ההכר־עה למשחק השלישי.

לימוד הצרפתית תארח את סקאבוליני פוארז, שניצחה במשחק הראשון 55:68. לריאל מדריד סיכויים טובים להבטיח כבר הערב את עלייתה לפיינל־פור, כשתארח את צ'בונה וגאנ' רב. ריאל ניצחה במשחק הראשון 76:82. (יעקאל נאה)

■ **דיק גרוויין** וגרג קוריגליס, שהודיחו שלשום במשחק בין מכבי ר"ג לעפק ירושלים, לא יוכלו ליטול חלק במשחק הבא שלו קבוצתם. בעוד 10 ימים הם יעמדו בפני יערת המשמר עת לשחק המשלישי.

■ אגרדת מכבי ר"ג: תחנוג הערב באולם תיאטרון ר"ג 60 שנה להיווסדה ותעניק גביעים לספרטאי העבר שלה.

בית"ר ר"ג נפרדה מאוהדיה...

מאת **ניצן פרדו**

בית"ר ר"ג „נפרדה" מאוהדיה, במשחק הבית האחרון שלה העונה. הפועל גבעתיים בהתה כבר בפתיחה, בדרך לבצמון קליל, 78:131.

בית"ר ר"ג 78 (42)

	2 נק'	3 נק'	אס'	ר'	נק'
אפשלום	4/11	5/9	1	–	30
מצקוס	1/3	1/1	2	–	17
ש.הן	2/3	4/9	2	–	9
אבל חי	3/5	2/3	–	–	9
אוליור	3/3	1/3	2	3	8
מיס	2/2	1/1	1	2	5
אורבך	0/2	–	2	–	4
ויין	0/1	–	–	–	2
ורדי	–	1/1	1	1	2
יקר	–	–	–	–	–
סה"כ	17/35	13/17	9/9	6	78

גבעתיים 131 (65)

	2 נק'	3 נק'	שני	אס'	ר'	נק'
ת. אטלס	13/13	–	1/1	4	6	27
אטאבו	12/17	3/3	1/1	3	4	31
מיימון	14/19	1/1	4/3	2	4	34
עמק	6/9	–	5/4	–	3	25
מחמה	7/5	–	–	–	–	19
אוין	4/3	–	4/4	1	–	10
אלבל	1/0	1/0	1/1	1	6	9
מלאמר	2/2	1/1	–	–	4	7
מלמבנו	2/2	–	–	–	–	4
מיקאו	2/1	0/0	–	–	3	2
סה"כ	65/55	10/4	14/13	10	23	131

שפטו – דן מרגשטיין ואיתן בוטנסקי; 40 צופים באולם חעיתרי ר"ג.

כאן ערוץ 2

- 17.30 – שפרט פ.ר.מ.
- שידור המשודר
- 07.00 – 16.00 – אירוביקה
- 16.30 – „מנגנון מחוור"
- 17.00 – כדורגל אנגלי
- 18.30 – כדורגל שני משחקי הגביע
- 20.00 – אירוח תאילנדי
- 20.30, 00.30 – כדורגל מכללות
- 22.00 – כדורגל מארגנטינה
- 23.30 – הקצרה מכבי ת"א – הפועל ת"א בכדורסל
- חדשות
- 10.30 – אלכסיה אליטה
- דשלם מסחר
- 11.40, 13.40, 21.00, 23.00 – חדר
- 14.00 – כדורגל
- 15.30 – פלס מחיר
- 21.15 – שיחה זר ובינ"מ
- בביע אס"א ורמת־גן – לאחר
- 21.25 – כדורגל ליגת האלופות
- 23.00 – כדורגל
- 20.15 – כדורגל

היום
יום שלישי,
14.3.95

- 18.30 – שפרט מאירופה
- 19.30 – ספרט מאירופה
- 24.00 – רבינגאר בגיע אס"א
- אר.מ.מ.
- 01.25 – כדורגל

ידיעות אחרונות 9

קונטיקט נגד טנס־צ'טנוגה בפתיחת הטורניר הארצי

אתמול נקבעו 64 הקבוצות שישתתפו בטורניר הארצי של ליגת המיכללות בארה"ב. הקבוצות חולקו לארבעה בתים (16 בכל בית) לפי איזורים: מזרח, מערב, מערב־תיכון ודרום־מזרח.

קונטיקט דורגה שניה בבית המערב, אחרי יו.סי.אל.איי, שדורגה ראשונה בארה"ב בדירוג הסופי של העונה הרגילה. קונטיקט דורגה במקום השמיני.

שאר הקבוצות שדורגו ראשונות באיוורץ, ווייקפורסט (מד־רום), קנזס (מערב־תיכון) ו־קנטאקי (דרום־מזרח).

בסיבוב הראשון, ביום חמישי, תשחק קונטיקט נגד טנסי־צ'טנוגה, שסיימה עם מאזן של 10:19, אבל מדורגת בקבוצה דיי חלשה, שהמסידה העונה בכל משחקיה נגד הקבוצות שהעפילו לטורניר הארצי. לקונטיקט לא אמורה להיות בעיה במשחק זה.

בשלב הבא תפגוש קונטיקט את המנצחת בין סינסינאטי (2) לממפל (10). שני המשחקים יתקיימו בסולם ליילי סיטי, יוסה. המנצח הדרך של קונטיקט לפיינל־פור, שייערך השנה בסיאטל, כבר יהיה קשה וסיכוייה להגיע לשם לא גדולים.

דורון שפר מרדפה מתובורה שקבוצתו תשחק במערב. „טוב שאמנתו משחקים רחוק מהבית. אנחנו חייבים לשנות אווירה. אני רוצה להתרחק מפריסון סקוור גארדן, ומאמין שזה יעשה רק טוב לנולגר".

אביו של דורון, יפעיתו, ליוה אותו בתחילת הדרך על עצמו שהוא „פנוי לישראל דיבר על האפשרות הסתרמת בפני כנו בסוף העונה. „יש 3 אפשרויות. לנסות להיכנס ל־N.B.A, לחזור לישראל או איפוף, או להמשיך עוד שנה בקונטיקט.

כדי להגיע ל־N.B.A, וקוץ דורון לטורניר גדול שלו ושל קבוצתו. הנסיעה הכבירה ביותר היא, שדורון יכריע על עצמו שהוא „פנוי לדראפט של N.B.A וישתתפו בתוך חודש. לפי חוק זה, 30 יום לאחר הדראפט, כין אם תשתקן בבחר וכין אם לא, הוא יכול לחזור לשחק במיכללה, בתנאי שלא שכר סוכן ולא הגיע למקצוען, כלומר לא קיבל כסף עבור משחקים.

(מיריבי מרגיק, קונטיקט)

לא רק לאומית

שחקני אחי נצרת החליפו מהלומות עם אוהדי... אחי נצרת

בסיום דרבי אחי נצרת, במסגרת ליגה א' צפון, בין מכבי אחי להפועל נצרת־עילית (1:11), התקוטטו שחקני אחי עם... אוהדי הקבוצה.

מיד לאחר השריקה לסיום וחלו אוהדים אוזעמים של אחי שחקני אחי עם השחקנים, שלא עברו על כך לסדר היום. מספר שחקנים מיסמו על הנדר המפריה בין הריצע למגרש והחליפו מהלומות עם מספר אוהדים. רק לאחר התערבות של כח משטר רה גרגע הרחוק, גם הבלמים עלי אבו־אחמד ומכאן גרמבנר והעקמנו ביניהם.

לאושי אחי היו טענות קשות נגד „התאמצות היתר" של שחקני נצרת־עילית במשחק. אחי מחברי הנהלת, אחמנו עקי־פיו: „בשבצרת־עילית היתה צריכה נקודות נגד ירידה בשנה שעברה, לא התאמצנו יותר מדי ושחקנו רגיל. הם בסוף נשאי רים בליגה, אז למה הם עשו הכל כדי להפריע לנו לעלות לאריצ'ון?"

ירד נצרת־עילית, ירד ברשבריך, אמר מתגובה: „אנחנו ספר רשאים, תעיז מזה לא הבטחנו את מקומנו בליגה. הטענות של אחי לא בסמוס.

■ **המשטרה מתבוננת** לשלח בשבת ב־50 שוטרים למשחק בשבריקם, במסגרת ליגה א' צפון, בין מכבי המקומית למכבי מגד. מליגה הלילה.

■ **מכבי רחובות** מליגה ב' ברום ב') מעיקרת לביתה־ד' העליון של התאחדות על הפסד הסכבי (2:0) לבית"ר לוד. שחקני רחובות טענו, כי ספגו מכות ואיומים מאוהדי לוד, וסירבו לעלות לשחק. „נוצר תקרים מסוכן. קבוצות יכולות לזכות בנקודון בליגות וללא משחק, אמר אבנר פרליס, חבר הנהלת מכבי רחובות.

■ **מכבי רמת־גן** מליגה ג' (מחוז שרון) איחרה בשבת למשחק הגדר של בית"ר כפ"ס, לאחר שהמשטרה סגרה לתנוי בסוף הקיבה. „יש 3 אפשרויות. לנסות להיכנס ל־N.B.A, לחזור לישראל או איפוף, או להמשיך עוד שנה בקונטיקט.

כדי להגיע ל־N.B.A, וקוץ דורון לטורניר גדול שלו ושל קבוצתו. הנסיעה הכבירה ביותר היא, שדורון יכריע על עצמו שהוא „פנוי לדראפט של N.B.A וישתתפו בתוך חודש. לפי חוק זה, 30 יום לאחר הדראפט, כין אם תשתקן בבחר וכין אם לא, הוא יכול לחזור לשחק במיכללה, בתנאי שלא שכר סוכן ולא הגיע למקצוען, כלומר לא קיבל כסף עבור משחקים.

(מיריבי מרגיק, קונטיקט)

„מאני יזם את ניסיון השחיתות"

„היה ניסיון שחיתות ביחסת ובהוראות בנגאר מאפי", כך אמר אתמול מנכ"ל מאריסי לשעבר, ו'אן פייר בנגם, בעדד־תו במשפט מאריסי־ראלנסיין.

הנרשה המתוצגת במתי 93, אחרי שו'אן נלאסון, בלם וא־לנסיין, גילה שהמשחק מול מאריסי (0:1 למאריסי) היה מכור.

סאפי טען אתמול, כי בנגם פשוט הכלים לנקט בשיטה הנ־גה חדשה והאשים אותו בפר־שה. (מעון ביסמוט, מאריס)

פיניקס מאבדת גובה

ואילו כוכבי הליגה מחכים כבר לג'ורדן. שאקיל: לשחק נגד מייקל, זה יהפוך אותי לחלק מהיסטוריה

N.B.A. – איל איצקוביץ, ניו־יורק

בניגוד לשמועות שרוחשו בימים האחרונים, לא נמצא אתמול מייקל ג'ורדן עם בעל המגלש, ג'רי ריינסדורף, או עם המנהל ג'רי קראוס. ריינסדורף „אמנתו צריכים לעזוב אותו בשקט. הוא צריך לחשוב על מה שהוא רוצה לעשות".

אבל לעומת ריינסדורף, הגיבו מטפר כוכבים ביתר התלהבות לשובו של הגדול מכולם, שאקיל אוניל. „אפשר מאוד אם תהיה לי הזדמנות לשחק נגד מייקל. זה יהפוך אותי לחלק מהיסטוריה". ניק אנדרסון: „הוא לא שיחק שנה חצי ובטלו זה כמו פסקיזמן". – ג'ון סאלי, מאמן: „הם שהו מטפר 1. יהיה קשה לשחקנים רגילים לחת־מודד נגד הגון של אלוהים" (על ג'ורדן – ראו גם בעמוד 7).

בעקם הראשונה הקונה, פיניקס מתחילה לאבד גובה בקרב עם אורלנדו על המקום הסוב לגליגה. המאגם המסיה בבית נגד מלדד סטיים, וכבר מפגרים אחרי המג'יק בשני משחקים. גם את המערב המאגם כבר לא מחבילים לבדו הם מצרים למחילה המערב הנוכחי, יוסה. לשתי הקבוצות 46 נצחונות ו־16 הפסדים.

פיניקס – בולדן־סטייט 124:117 (בפארסון)

זו הפעם הפעיית שהחריגים מצוינים את המאגם בבית, אחרי הדיש של גולדנסטייט, עם 30 נק' ו־15 אסיסט. כרים מאליק, שחוזר מפציעה הוסיף 21 נק' ודניאל מאשיל קלע 20. צאולים מאקלי קלע 36 הכדיר 16 ריב' לפיניקס, שסיחקה בלי קוין גלנטון המצוע.

הוריוס – מיאמי 134:94

הנפסד הגבוה ביותר של הרדיש בשאלאס של אוכרון הולם. שון קמפ קלע 25 נק' הכדיר 16 ריב', ונאדי מיימון הוסיף 21 נק'. נרגס היל קלע 21 לפיסטנס.

מיאמי – יוטה 96:86

הנאה הם שהר הקבוצה הצמה כליגה, עם שמונה נצחונות רצופים. שיל מלון קלע 28 נק' הכדיר 10 ריב', ולגון מטקאלו 15 נק' ו־13 אסיסט. גלן ריס קלע 25 למאמי.

המערב

בית המערב הלוכן

	מר	הפ	אח	אחוז
יוטה	46	16	7	74.2
סן־אנטוניו	41	18	7	69.5
פיניקס	39	24	7	60.0
דנבר	29	32	7	47.5
דאלאס	36	32	7	52.9
מינסוטה	17	45	7	27.4

בית המרכז

	מר	הפ	אח	אחוז
פוקוס	46	16	7	63.9
מיסקול	41	25	7	61.7
לוס אנג'לס	35	25	7	57.4
מרטלנד	33	30	7	50.8
מיקוד	31	31	7	50.0
מקסיקו־סיטי	18	38	7	32.7
לוס אנג'לס	13	50	7	20.6

המזרח

חבית האטלנטי

	מר	הפ	אח	אחוז
אורלנדו	46	16	7	77.4
מיאמי	38	27	7	66.0
ניו־ג'רזי	25	37	7	40.3
בוסטון	24	37	7	39.3
פיניקס	23	38	7	37.7
פילדלפיה	16	44	7	27.9
וושינגטון	16	44	7	26.7

בית המרכז

	מר	הפ	אח	אחוז
אטלנטה	37	37	7	50.0
אינדיאנה	37	37	7	50.0
קלבלנד	35	35	7	50.0
אוקלהומה	34	34	7	50.0
מיאמי	31	31	7	50.0
מילווקי	28	28	7	50.0
לוס אנג'לס	25	25	7	50.0

יום שלישי, כ"ג אדר ב' תשנ"ה – 14.3.1995

בצער רב ובינון אנו מודיעים על פטירתו של
אמנו וסבתנו היקרה

עמליה ולברגה
(דה־יואנס)

שהלכה לעולמה כי"א באדר ב' תשנ"ה
והובאה לקבורה בעיר הקודש בירושלים
המשפחה ישבת שבעה בארזי הבירה
מעלות רמבה 48/26 ירושלים

המשפחה האבלה

בצער רב חנני מודיעים על פטירת חברנו

אברהם גלפר

ההלויה תתקיים היום יום שלישי
י"ב אדר ב' תשנ"ה 14.3.95 בשעה
15.00 בבית העלמין ביגור.

המשפחה
ובית יגור

בצער רב אנו מודיעים על פטירת יקירנו

מרדכי גולדמן ז"ל

ההלוויה התקיימה אתמול, יום שני,
י"א אדר ב' תשנ"ה 13.3.95.
יושבים שבעה בבית המנוח
רח' סוקולוב 20 רמה"ש

המשפחה

למשפחת גולדמן
אתכם באבלכם על פטירתו של

מרדכי ז"ל
"ענת"

ההנהלה וצוות העובדים
פתח־תקוה

לרעיה אוסטריצקי
אתך באבלך במות

אמך ז"ל

בית אגרקסקו

לסולי חייט
משתתפים באבלך על מות אמך

אליז כהן ז"ל

דלק מוטורס בע"מ

ליוסי רומנו
אתך באבלך וחבר במות

אביך ז"ל
"דפנה"

וויסמן את לביא בע"מ
ההנהלה והעובדים

מודעות עד חצות ידיעות אחרונות
177-022-9000

בצער רב אנו מודיעים על פטירתה של אמנו וסבתנו היקרה

יהודית אלעזרי (דשבסקי) ז"ל

לבית ליטמן־פוקס
ההלוויה תתקיים היום, יום שלישי, 14.3.95, י"ב באדר ב' תשנ"ה
בשעה 11.00 בבית העלמין בחולון. נפגשים ליד השער הראשי.

האבלים: בניה: אברהם ואביבה אלעזרי
פיני וזזי אלעזרי
הבת: ערנה אלעזרי
הנכדים: מיכל, רם, רן, יואב

למשפחת פיינגולד
ולכל חברי קבוץ חצרים
אתכם בצערכם הכבד
על הלקחו בטרם עת של יקירכם

שמעון ז"ל

איש רב פעלים ומעש
מהחברים
בלגו השקיה בע"מ נתניה

לקיבוץ חצרים ולמשפחה
חמומים וכואבים בהילקח

שימי

מכל בית מצרפלס

למשפחת פיינגולד
וקבוץ חצרים
משתתפים באבלכם על מותו הטרגי של

שמעון ז"ל

המועצה האזורית בני שמעון

לשושי גילאי
משתתפים בצערך על מותו של אחיך

שמעון (שמעי) פיינגולד ז"ל

שליח הסוכנות בקיבוץ
ושולחנים תנועתי למשפחה
משרד החינוך והתרבות
האגף לחינוך העיוני
כפר הנוער עין כרם,
ההנהלה, התלמידים, העובדים
המורים ועד הורי התלמידים

שר התיירות
הנהלת המשרד
חבר העובדים והגימלאים
מצטערים על מותו של

פנחס רוזנר ז"ל

גימלאי המשרד
ומשתתפים בצער המשפחה

לגב' לולה שטראוך
אתך באבלך וחבר במות בעלך

יעקב שטראוך ז"ל

יריד יקי של בחיפה ולשפטון
אגודת שוחרי ביה"ח
ע"ש אדית וולפסון חולון

ידיעות אחרונות
קבלת מודעות אבל
177-022-8855

בצער רב אנו מודיעים על פטירתה של אשתי, אמנו וסבתנו היקרה

ארנה ילין

לבית פרנק
ההלוויה תתקיים היום, יום שלישי, י"ב באדר ב' תשנ"ה 14.3.95,
בשעה 12.00, בבית העלמין בחולון.
נפגשים ליד השער הראשי.

אבלים: משפחות: ילין, רול

לצביקה ילין
ובני משפחתו
משתתפים בצערך על מות

אמך ז"ל

מתפרת מחג'נה
וצוות העובדים

למשפחת פיינגולד
ולקבוץ חצרים
משתתפים באבלכם בהילקח

שימי

באמצע פעילותו המבורכת
"אריקל"
קבוץ בית־ורע

הרשות המשותפת
לחינוך יהודי ציוני
מחלקת הנוער והחלוץ
למשפחת פיינגולד וקיבוץ חצרים
אתכם באבלכם הכבד, על מותו הטראגי של יקירכם

שימי פיינגולד ז"ל

שלמה גרבץ
הנהלת מח' הנוער והחלוץ ועובריה

לחברתנו רינה בוזחיש
משתתפים בצערך הכבד
על מות אביך

זיק ז"ל

יכין חקל
ההנהלה והעובדים

לעופר ולמשפחת עזרתי
אתכם באבלכם הכבד
במות עליכם האם

עליזה ז"ל

משה קדר
חמגון עבודות ימיות בע"מ
ההנהלה והעובדים

לחוה ויינברג
אתך באבלך במות

אביך ז"ל

אל על נתיבי אויר לישראל בע"מ
ההנהלה והעובדים

לצביקה ילין
משתתפים בצערך על מות אמך

ארנה ילין ז"ל

צוות העובדים
אופגת "קשקוש"

לאורי רפאל
משתתפים בצערך על מות

אביך ז"ל

מי יתן ולא תדע יותר צער
טבע
ההנהלה והעובדים

משטרת ישראל
המחוז הצפוני / מרחב חיפה
משתתפים בצערו של
רס"ר בן־מוחה רוד
במות עליו

אביו ז"ל

משטרת ישראל
המחוז הצפוני / מרחב חיפה
משתתפים בצערו של
רס"ר יורם פרץ
במות עליו

בנו ז"ל

משטרת ישראל
המחוז הצפוני / מרחב חיפה
משתתפים בצערו של
רס"ר גלייכר שמחה
במות עליה

אחיה ז"ל

יום שלישי, י"ב אדר ב' תשנ"ה — 14.3.1995

אהובתנו
אמנו, אחותנו, סבתנו

ניטה (טובה) פולסקי ז"ל

אינגה עוד
השבעה בבית משפחת ליטבק
רח' ישראל גלילי 6, כוכב הצפון ת"א

המשפחה המתאבלת

לברכה ליטבק
אתך בצער ובאבל
על מות

אמך ז"ל

קבוצת כלל (ישראל) בע"מ
ההנהלה
וחבריך לעבודה

למרים ויעקב כהן ובני המשפחה
משתתפים בצערכם במות האם־הסבתא

לובה (לוה) באר

ההלויה תתקיים היום יום שלישי 14.3.95
בשעה 16.00 בקברון מגן

בית מגן

---

20 שנה חלפו בלי יקירנו

יהודה רוזנשיין ז"ל

נתייחד עם זכרו היום, יום ג' 14.3.95
בשעה 16.30 בקרית שאול.

המשפחה

ליעקב יוסף
אתך באבלך על מות

אביך ז"ל

ארופיל מתכות
אור אלום
אורבך ושות'

לרי דוד זבידה
אתך באבלך על מות

אביך ז"ל

בית מכון ויצמן למדע
המחלקה לחקר חומרים ופני שטח
ועד העובדים הטכניים

אלקטרה ישראל בע"מ
אבלה על מותו ללא עת של
עובדנו היקר

דוד עטר ז"ל

ומשתתפת באבלה של המשפחה

ליצחק טייטל
אתך באבלך וחבר על מות

אביך ז"ל

אגודת פקחי הטיסה בישראל

בכאב ובצער אנו מודיעים על פטירת יקירתנו

אצילה מקבי (הס) ז"ל

בת יעקב ומאובה ז"ל
ההלוויה תתקיים בבית העלמין בחולון היום, יום ג', י"ב באדר ב'
תשנ"ה 14.3.95, בשעה 15.00.
נפגשים ליד השער הדרומי.
יושבים שבעה בבית המנוחה, רח' קיש 8, תל־גנים, ר"ג.

בנה וכלתה: מקו (משה) ורותי
בנה וכלתה: יהודה ויפה
נכדותיה ונכדיה
אחיותיה ואחיה

שבב תעשיות רהיטים בע"מ
אבלים על מותה של

אצילה מקבי ז"ל

ומשתתפים בצער המשפחה

ההנהלה והעובדים

פרסום מודעות
ב־קשר לישיר
ל־ידיעות אחרונות
177-022-7575

קבלת מודעות אבל
177-022-9696

מודעות אבל
מתקבלות
יום־יום
עד השעה 23.45
בבית
ידיעות אחרונות
בכפר.
03-6972222

לחלפון אברהם
משתתפים בצערך על מות

אביך ז"ל

מי יתן ולא תדעו יותר צער
פלנטקס
ההנהלה והעובדים

לטניה לוין
משתתפים באבלך
על מות

אליעזר ז"ל

בית שיכון עובדים

לדוד סויסה
אתך בצערך העמוק במות

אביך ז"ל

השמירה
– טכנולוגיות מיגון
ההנהלה וצוות העובדים

משטרת ישראל
איגוד גימלאי המשטרה
אבלים על מותו של
רס"ל (גא"ל) יעקב דגני ז"ל
(חלוה)
ומשתתפים בצער המשפחה

לחברנו ארגון קרוגון
משתתפים באבלך על מות

אחותך ז"ל

אלקטרה ישראל, ההנהלה והעובדים

בצער רב ובינון קודר אנו מודיעים על פטירתו של בעלי,
אבינו, סבנו ורב סבנו האהוב והיקר

יצחק לושצ'יק ז"ל

ההלוויה התקיימה אתמול, יום שני, י"א אדר ב' תשנ"ה
13.3.95, בחיק המשפחה.

אבלים מרה: רעיתו: ריבה
בתו: חנה ורמי קיצוני
בנו: בצלאל והדרה קרן
בתו: לילי ודרור סמטנה
נכדיו: ערן ואיריס קיצוני
טל ושרית קיצוני
רחלי קיצוני
דביר ואורן קרן
תומר, שרון ודרונית סמטנה
נינייו: יואב, דור, נטע ומעין קיצוני
יושבים שבעה בבית המנוח, רח' לילאן 8, ת"א.

אמצד לאספקה בע"מ
אבלים על מותו של מנהלנו הראשון

נפתלי זוהר ז"ל

ומשתתפים בצער המשפחה

חב' אמצד לאספקה
מקבוצת אמקור

לאלי דגני
אתך באבלך במות

אביך ז"ל

תנדומינו למשפחה
בית
קוקה קולה
משווקי חברה בולאמים

אוניברסיטת תל־אביב
הפקולטה לרפואה ע"ש סאקלר
המוג לסיעוד
אגודת הסטודנטים לרפואה
משתתפים באבלה וחבר של
גב' מירית רותן
על מות אמה ז"ל
ומשתתפים בצער המשפחה

למרק ארונהיים
משתתפים באבלך וחבר
במות עליך

אביך

בית אינדיגו

שר הבריאות
הנהלת המשרד
וחבר העובדים
משתתפים בצערה של חברתם לעבודה
ד"ר נטפוב אלנה
במות אמה

רימה ז"ל

ת. נ. צ. ב. ח.

משתתפים בצער המשפחה
על פטירתו של חברתנו

אהובה דוברובין

בית מכבי צפון

לישסכר קורן והילדים
אתכם באבלכם וחבר על מות

הדעה–האם ז"ל

אגודת פקחי הטיסה בישראל

קבלת מודעות אבל ל"ידיעות אחרונות"
03-38 38 38

מקור: ידיעות אחרונות